

# 112學年度科技校院二年制 技藝技能優良學生保送及甄審入學招生簡章

112 學年度科技校院二年制技優入學聯合招生委員會

主辦單位： 技專校院招生委員會聯合會  
Joint Commission of Technological and Vocational College Admission Committee



地 址：106344 臺北市大安區忠孝東路三段 1 號國立臺北科技大學億光大樓 5 樓  
電 話：(02)2772-5333 分機 212、226      網 址：<https://www.jctv.ntut.edu.tw/enter/>  
傳 真：(02)2773-1655      E-mail：enter@ntut.edu.tw

中 華 民 國 111 年 11 月



**112學年度科技校院二年制技藝技能優良學生保送及甄審入學招生  
重要日程表**

日期	技優保送	技優甄審	備註
111.11.24(星期四)起	簡章網路下載	簡章網路下載	下載網址: <a href="https://www.jctv.ntut.edu.tw/enter/">https://www.jctv.ntut.edu.tw/enter/</a>
112.4.13(星期四) 10:00起 112.4.17(星期一) 17:00止	報名資格(含低收入戶或中低收入戶身分)審查資料上網登錄及繳寄審查資料予本委員會	報名資格(含低收入戶或中低收入戶身分)審查資料上網登錄及繳寄審查資料予本委員會	考生須先通過報名資格審查後才能進行網路報名及繳費，並應在 <b>112.4.17(星期一)前(郵戳為憑)</b> 繳寄至本委員會資格審查資料登錄與繳寄，詳見簡章第1、9頁
112.4.24(星期一) 10:00起	報名資格審查結果查詢(含保送等第、低收入戶或中低收入戶身分)	報名資格審查結果查詢(含優待加分百分比、低收入戶或中低收入戶身分)	
112.4.24(星期一) 10:00起 112.4.27(星期四) 17:00止	網路報名	網路報名	<b>112.4.27(星期四)當日網路報名僅至17:00止；跨行匯款繳費至15:30止，ATM(含網路ATM)繳費至24:00止</b>
112.4.24(星期一) 10:00起 112.4.27(星期四) 24:00止	向本委員會繳交報名費	向本委員會繳交報名費	
112.4.25(星期二) 17:00前	報名資格審查結果複查(含保送等第、低收入戶或中低收入戶身分)	報名資格審查結果複查(含優待加分百分比、低收入戶或中低收入戶身分)	一律向本委員會傳真申請複查並電話確認 電話：02-27725333 分機212、226 傳真：02-27731655
112.4.24(星期一)起 112.4.28(星期五)止		向甄審校院繳費及寄送報名資料	以郵戳為憑
112.5.2(星期二) 10:00前		各甄審校院網站公告參加指定項目甄審日期/時間	
112.5.4(星期四)起 112.5.10(星期三)止		各甄審校院進行指定項目甄審	依各校系(組)、學程規定時間進行
112.5.8(星期一) 10:00起	網路查詢成績排名		
112.5.9(星期二) 12:00前	成績排名複查		對成績排名有疑義，一律向本委員會傳真申請複查並電話確認 電話：02-27725333 分機212、226 傳真：02-27731655

日期	技優保送	技優甄審	備註
112.5.10(星期三) 10:00起 112.5.11(星期四) 17:00止	網路選填志願		
112.5.12(星期五) 10:00起		本委員會網站提供 考生查詢甄審總成績	
112.5.15(星期一) 12:00前		甄審總成績複查	一律向所報名甄審校院 傳真複查
112.5.17(星期三) 10:00起	保送分發結果公告 (本委員會網站)	各甄審校院網站公告 具分發資格之甄審正、 備取生名單	
112.5.19(星期五) 12:00前	保送分發結果複查	甄審具分發資格之 正、備取生複查	保送：請向本委員會傳 真申請複查 甄審：請向所報名甄審校 院傳真申請複查
112.5.19(星期五) 10:00起 112.5.23(星期二) 17:00止	錄取生至本委員會 網站登記就讀志願 序	具分發資格之正取 生、備取生至本委 員會網站登記就讀 志願序	保送錄取生及甄審正、備 取生均須至本委員會網 站登記就讀志願序
112.5.29(星期一) 10:00起	就讀志願序統一分 發結果放榜	就讀志願序統一分 發結果放榜	本委員會網站公告並提 供查詢。分發結果由各 校自行寄發通知，本委 員會不另行書面通知。
112.5.30(星期二) 12:00前	就讀志願序統一分 發結果複查	就讀志願序統一分 發結果複查	對分發結果有疑義，一 律向本委員會以傳真方 式申請複查並電話確認 電話：02-27725333 分機212、226 傳真：02-27731655
112.6.6(星期二) 17:00前	報到截止	報到截止	依各科技校院規定之報 到時間辦理
112.6.8(星期四)前	各科技校院將錄取 生報到及未報到名 單免備函限掛寄送 本委員會	各科技校院將錄取 生報到及未報到名 單免備函限掛寄送 本委員會	

\*本表日期如有變動，以本委員會網站公布及相關公告為準。

網址：<https://www.jctv.ntut.edu.tw/enter/>

## 重要注意事項

- 一、112學年度(以下簡稱本學年度)科技校院二年制技藝技能優良學生保送及甄審入學招生(以下簡稱「技優入學招生」)，由112學年度科技校院二年制技優入學聯合招生委員會(以下簡稱「本委員會」)辦理。
- 二、本學年度技優入學招生皆不採計二技統一入學測驗之成績。
- 三、符合保送資格者，可同時報名技優保送及技優甄審入學招生。
- 四、符合甄審資格者，最多可報名5個校系(組)、學程為限【含「不限類別」之校系(組)、學程】。但甄審校院得限制考生僅能報名該校1個系(組)、學程，請參閱本簡章附錄十一「技優甄審入學招生限報名1校系(組)、學程學校一覽表」。
- 五、領有專門職業及技術人員高等考試(以下簡稱專技高考)及格證書者，得依本簡章附錄二「保送及甄審類別與相關職類(類科)對照表」所採認之證書類科，報名二技技優甄審入學招生並得增加甄審實得總分25%。
- 六、凡專科學校畢(結)業生或具同等學力並領有專門職業及技術人員普通考試(以下簡稱專技普考)及格證書者，得依本簡章附錄二「保送及甄審類別與相關職類(類科)對照表」所採認之證書類科，報名二技技優甄審入學招生並得增加甄審實得總分15%或8%。
- 七、二技技優甄審入學招生乙級技術士證優待加分比率，得依本簡章附錄二「保送及甄審類別與相關職類(類科)對照表」所採認職類之相關度，增加甄審實得總分15%、8%或4%。
- 八、本學年度技優入學招生一律採網路個別報名，請參閱本簡章第1頁與第9頁之「資格審查資料登錄與繳寄」，但仍須繳交相關證明文件。經報名資格審查通過，且於完成網路報名及繳費後，始得參加技優入學招生。
- 九、凡經報名考生戶籍所在地直轄市、縣(市)主管機關審核認定之低收入戶或中低收入戶，應於報名時分別繳交所屬直轄市、縣(市)政府或授權之鄉(鎮、市、區)公所開具於報名截止日前，仍有效之低收入戶或中低收入戶證明文件(非清寒證明)影本，經本委員會審核通過之低收入戶考生可免繳報名費、中低收入戶考生可減免報名費60%。
- 十、本學年度技優保送入學招生採網路選填志願方式，保送成績符合本委員會規定標準者，應至本委員會網站選填志願。(網址：<https://www.jctv.ntut.edu.tw/enter/>)
- 十一、保送生網路選填志願時間，自112年5月10日(星期三)10:00起至112年5月11日(星期四)17:00止。
- 十二、考生志願序在未確定送出前，皆可修改或暫存。一但確定送出，即不可修改。考生請自行列印「分發志願表」存查。
- 十三、保送錄取生及甄審具分發資格之正取生、備取生，皆須於112年5月19日(星期五)10:00起至112年5月23日(星期二)17:00止，上網登記就讀志願序，(網址：<https://www.jctv.ntut.edu.tw/enter/>)，接受本委員會統一分發，經統一分發錄取者始取得入學資格。凡於規定時間內未上網登記就讀志願序或雖有上網登記就讀志願序但僅暫存未確定送出者，一律視同放棄錄取資格，本委員會不予分發，考生不得異議。
- 十四、特種身分考生不予優待加分。
- 十五、本委員會於112年5月29日(星期一)10:00於本委員會網站(<https://www.jctv.ntut.edu.tw/enter/>)公告分發錄取結果。

- 十六、技專校院招生委員會聯合會(以下簡稱本會)主辦本學年度技優入學招生，依個人資料保護法規定，取得並保管考生個人資料，在辦理招生事務之目的下，進行處理及利用。本會將善盡善良保管人之義務與責任，妥善保管考生個人資料，僅提供招生相關工作目的使用。凡報名本技優入學招生者，即表示同意授權本會，得將自考生報名參加本技優入學招生所取得之個人及其相關成績資料，運用於本技優入學招生事務使用，並同意提供其報名資料及成績予(1)考生本人、(2)考生原專科就讀學校、(3)其他科技校院或大學入學招生之主辦單位、(4)辦理新生報到或入學資料建置之學校、(5)技專校院招生策略委員會、(6)教育部。
- 十七、本學年度技優入學招生之重要訊息公告及相關資訊系統，考生均可至本委員會網站查詢使用。(網址：<https://www.jctv.ntut.edu.tw/enter/>)
- 十八、建議考生請勿使用手機或平板電腦登入使用本招生各系統，避免畫面資訊閱覽不完全，漏登資料而影響權益。

## 目錄

壹、保送.....	1
一、報名資格.....	1
二、資格審查資料登錄與繳寄.....	1
三、報名手續.....	3
四、成績核計、排名.....	3
五、網路選填志願.....	4
六、保送分發結果公告.....	5
七、就讀志願序統一分發.....	5
八、報到.....	7
九、健康檢查.....	7
十、申訴.....	7
十一、其他.....	7
貳、甄審.....	8
一、報名資格.....	8
二、資格審查資料登錄與繳寄.....	9
三、報名日期.....	13
四、報名費.....	13
五、報名手續.....	13
六、指定項目甄審.....	15
七、甄審成績及正、備取資格之處理.....	15
八、就讀志願序統一分發.....	16
九、報到.....	17
十、健康檢查.....	18
十一、申訴.....	18
十二、其他.....	18
參、附錄.....	19
附錄一、技優入學招生學校系(組)、學程一覽表.....	19
附錄二、保送及甄審類別與相關職類(類科)對照表.....	27
附錄三、入學大學同等學力認定標準.....	38
附錄四、112 學年度科技校院二年制技優保送及甄審入學招生報名資格、保送等第及甄 審優待加分百分比複查申請表.....	44
附錄五、技優入學招生網路報名暨繳費作業流程.....	45
附錄六、112 學年度科技校院二年制技優保送及甄審入學招生保送成績排名複查申請表.....	46
附錄七、技優保送類別、各校系(組)、學程、志願代碼及招生名額統計表.....	47
附錄八、112 學年度科技校院二年制技優保送及甄審入學招生保送分發結果複查申請表.....	48
附錄九、112 學年度科技校院二年制技優保送及甄審入學招生緩繳技術士證切結書.....	49
附錄十、技優保送及甄審入學招生個別學校特殊資格限制一覽表.....	50
附錄十一、技優甄審入學招生限報名 1 校系(組)、學程之學校一覽表.....	52

附錄十二、技優甄審招生學校各系(組)、學程指定項目甄審方式及說明 .....	53
附錄十三、技優甄審類別、各校系(組)、學程、志願代碼及招生名額統計表 .....	107
附錄十四、112 學年度科技校院二年制技優保送及甄審入學招生甄審總成績複查申請表 .	111
附錄十五、112 學年度科技校院二年制技優保送及甄審入學招生甄審正、備取複查申請表	112
附錄十六、112 學年度科技校院二年制技優保送及甄審入學招生就讀志願序統一分發結果複查申請表 .....	113
附錄十七、112 學年度科技校院二年制技優保送及甄審入學招生已報到分發錄取生放棄錄取資格聲明書 .....	114
附錄十八、招生申訴處理辦法 .....	115
附錄十九、專科學校畢(肄)業學校代碼表 .....	116
附錄二十、專科學校畢(肄)業科(組)別代碼表 .....	117
附錄二十一、112 學年度科技校院二年制技優保送及甄審入學招生考生申訴表 .....	118
附錄二十二、技優入學招生網路登記就讀志願序作業流程 .....	119



## 112學年度科技校院二年制技藝技能優良學生保送及甄審入學招生簡章

依據教育部發布之「高級中等學校及專科學校技藝技能優良學生甄審及保送入學實施要點」及「112學年度科技校院二年制技藝技能優良學生保送及甄審入學招生規定」辦理。

### 壹、保送

#### 一、報名資格

(一)凡公立專科學校(含科技大學、一般大學、技術學院附設專科部及附設專科進修學校)畢(結)業生或具有同等學力之考生，符合本簡章附錄二所訂「保送及甄審類別與相關職類(類科)對照表」之資格，並合於下列情形之一者，得申請參加112學年度科技校院二年制(以下簡稱二技)技優保送入學：

- 1.參加國際技能競賽(含國際展能節職業技能競賽)獲各職類優勝名次或國際科技展覽成績優異，分別獲勞動部勞動力發展署(原行政院勞工委員會)或國立臺灣科學教育館推薦並持有證明。
- 2.獲選為國際技能競賽(含國際展能節職業技能競賽)正(備)取國手，並持有證明。
- 3.參加全國技能競賽(含全國身心障礙者技能競賽)獲各職類前三名名次。

註：上述1~3款獲(取)得之競賽、展覽獎項獲獎優勝名次之日期，必須為考生在公立專科學校(含科技大學、一般大學、技術學院附設專科部及附設專科進修學校)入學後至報名截止日前，始可報名。

(二)注意事項：

- 1.同時符合多項職類保送資格者，限選擇1項職類參加保送。具有保送資格者，得同時參加技優甄審入學招生，但以報名5個校系(組)、學程為限【含「不限類別」之校系(組)、學程】，惟甄審校院得限制考生僅能報名該校1個系(組)、學程，請參閱本簡章附錄十一「技優甄審入學招生限報名1校系(組)、學程學校一覽表」。另部分校系(組)、學程，如另有特殊資格限制，應符合其規定，請參閱本簡章附錄十「技優保送及甄審入學招生個別學校特殊資格限制一覽表」。
  - 2.曾參加本學年度以前之各學年度二技技優入學招生並獲就讀志願序統一分發之錄取生，無論是否已註冊入學，均不得以同一證件、競賽或展覽獎項參加本學年度之二技技優入學招生，違者取消其報名及錄取入學資格。
  - 3.112年9月30日(星期六)以前退伍(役)或解除召集之現役軍人憑各部隊長出具之「退伍(役)日期證明書」或「准予報名證明書」正本准予報名，如未能於112年9月30日(星期六)以前退伍(役)或解除召集者不得報名，違者一律取消其錄取及入學資格，考生不得異議。
  - 4.考生之報名資格與簡章規定有疑義時，悉由本委員會審查其資格。經審查未通過者，不得參加本技優保送入學招生，考生不得異議。
  - 5.考生自畢業或取得有關登記資格學歷(力)證件之年資採計，可計算至112年9月30日(星期六)。
  - 6.在資格審查前，若相關辦法或實施要點有所修訂時，概以教育部最新公告為準。
- 註：「不限類別」係指所招生之校系(組)、學程，不限制競賽或展覽之相關職類。

#### 二、資格審查資料登錄與繳寄

(一)考生須於112年4月13日(星期四)10:00起至112年4月17日(星期一)17:00止，至本委員會網站「考生作業系統」之「資格審查、網路報名暨繳費作業系統」，設定通行碼並登錄相關資料，包含個人基本資料及獲獎資料等。(網址：<https://www.jctv.ntut.edu.tw/enter/>)

(二)進入本委員會網站報名、查詢或選填志願時，均須輸入通行碼，請考生務必妥善保存，切勿公開或交付他人使用，若因此造成個人資料外洩或權益受損，概由考生自行負責。

(三)考生本人之通行碼遺失時，可申請補發，惟補發以1次為限。申請時間為上班日9:00至17:

00。申請表請自行至本委員會網站下載，點選「下載專區」選項，填妥申請表後連同國民身分證(或居留證)正面影本，及其他可資證明考生身分證件之雙證件，傳真(02-2773-1655)至本委員會，資料不齊全者，恕不受理。傳真後並以電話(02-2772-5333分機212、226)確認本委員會已收到傳真。

(網址：<https://www.jctv.ntut.edu.tw/enter/>)

(四)補發申請受理後至少需30分鐘作業時間，若因此造成考生無法於規定時間內完成網路登記就讀志願序並確定送出，一律不得要求本委員會給予補救，後果概由考生自行負責。

(五)資料登錄完畢後，須將下列資料依序平放(勿折)裝入信封內，每1信封袋，以裝1份審查表件為限(不可裝入2人以上之表件併寄)，信封正面貼上由本委員會「資格審查、網路報名暨繳費作業系統」所列印之「資格審查專用信封封面」，於112年4月17日(星期一)前(郵戳為憑)，以中華郵政限時掛號郵寄「112學年度科技校院二年制技優入學聯合招生委員會收」，地址：106344臺北市大安區忠孝東路三段1號國立臺北科技大學億光大樓5樓。考生須將中華郵政限時掛號收執聯妥為保管，以備查詢資料遞送進度使用。

**1.資格審查申請表正本：**此表須由本委員會網站「資格審查、網路報名暨繳費作業系統」產生，以白色A4紙張列印後，貼上考生本人最近3個月內之2吋脫帽相片、國民身分證正反面影本，並在申請表右下角考生簽名處親筆簽名。

(網址：<https://www.jctv.ntut.edu.tw/enter/>)

**2.學歷(力)證明文件：**應屆畢業生請繳交蓋有111學年度第2學期註冊章之學生證影本，畢業生請繳交畢業證書影本，同等學力資格報名考生應繳文件請參考本簡章附錄三「入學大學同等學力認定標準」(有關報考大學二年制學士班一年級新生入學考試相關規定)。

**3.獲獎證明影本：**黏貼於「資格審查、網路報名暨繳費作業系統」產生之「獲獎證明影本黏貼單」，資格審查時僅須繳交影本即可，但報到時須繳驗正本。報到時如發現報名資料內容或證件與事實不符者，取消錄取及入學資格。

**4.低收入戶或中低收入戶證明影本：**低收入戶考生欲申請免繳報名費或中低收入戶考生欲申請報名費減免60%者，須備妥證明文件提出申請，未繳交者概不予受理。低收入戶或中低收入戶證明文件影本說明如下：

(1)低收入戶或中低收入戶，係指經報名考生戶籍所在地直轄市、縣(市)主管機關審核認定之低收入戶或中低收入戶，應於報名時分別繳交所屬直轄市、縣(市)政府或授權之鄉(鎮、市、區)公所開具於報名截止日前，仍有效之低收入戶或中低收入戶證明文件(非清寒證明)影本。

(2)低收入戶或中低收入戶考生所繳交之證明文件，須內含考生姓名、身分證統一編號，且在報名截止日前仍屬有效。所繳證明文件若未含考生姓名或身分證統一編號者，應加附戶口名簿或戶籍資料證明文件影本。

(3)清寒證明不符報名費減免規定。

**5.現役軍人報名證明文件正本：**各部隊長出具之「退伍(役)日期證明書」或「准予報名證明書」正本。

**6.以上郵寄資料一律不予退還。**

(六)審查結果訂於112年4月24日(星期一)10：00起在本委員會網站公告提供查詢，考生應自行上網查詢報名資格、保送等第、低收入戶或中低收入戶身分之審查結果。

(網址：<https://www.jctv.ntut.edu.tw/enter/>)

1.考生對於審查結果若有疑義，應於112年4月25日(星期二)17：00前，填妥本簡章附錄四「報名資格、保送等第及甄審優待加分百分比複查申請表」，傳真(02-2773-1655)至本委員會，並以電話(02-2772-5333分機212、226)確認本委員會已收到傳真。

2.複查以1次為限，申請複查時，不得要求補繳資料予以重新審查；複查結果由本委員會以電話或書面方式回覆，逾期或未依以上規定之複查手續辦理者，概不受理。

3.低收入戶或中低收入戶身分之審查結果，僅與考生之報名費減免資格有關。

### 三、報名手續

本學年度技優保送入學招生一律採用網路個別報名，通過資格審查考生須同時完成下列2項程序：(一)選擇報名招生類別(二)繳交報名費。任何一項程序未在規定期限內完成者，視同未完成報名手續，不得參加技優保送入學招生，請考生特別留意。

網路報名及繳費程序請參閱本簡章之附錄五「技優入學招生網路報名暨繳費作業流程」。

#### (一)選擇報名招生類別

- 1.考生須於112年4月24日(星期一)10：00起至112年4月27日(星期四)17：00止，至本委員會網站「考生作業系統」點選「資格審查、網路報名暨繳費作業系統」選擇報名之招生類別，並確定送出。(網址：<https://www.jctv.ntut.edu.tw/enter/>)
- 2.網路報名資料僅允許確定送出1次，在未確定送出前，報名之招生類別可修改；考生請務必審慎選擇報名之招生類別，一經完成確定送出後，即不可再行更改。凡於規定時間內未上網報名或雖有上網報名但未確定送出者，視同放棄報名，考生不得異議。
- 3.考生僅能就符合資格之報名類別擇一類別報名。

#### (二)繳交報名費

- 1.報名費為新臺幣700元整。凡通過本委員會資格審查之低收入戶考生可免繳報名費，通過本委員會資格審查之中低收入戶考生，報名費減免60%為新臺幣280元。
- 2.報名費繳款帳號於考生完成資料登錄並確定送出後，由系統自動產生；此繳款帳號每人皆不同，限報名考生本人使用，考生切勿以他人之繳款帳號繳費或與他人合併繳費。除低收入戶考生免繳外，其餘考生(含中低收入戶考生)均須於112年4月27日(星期四)前完成繳費，跨行匯款至15：30止，ATM及網路ATM轉帳至24：00止。如因個人因素致繳費未完成，而造成無法參加本技優入學招生，其後果由考生自行負責。繳費方式有下列4種，請考生自行擇一方式辦理：
  - (1)持具有轉帳功能之晶片金融卡(不限本人)至金融機構自動櫃員機(ATM)轉帳繳費。
  - (2)持本委員會「資格審查、網路報名暨繳費作業系統」產生之繳款單至臺灣銀行總行或各分行繳款。
  - (3)至各金融機構(含中華郵政郵局及信用合作社)辦理跨行匯款。
  - (4)網路ATM轉帳。
- 3.注意事項：
  - (1)繳款手續費用由考生自行負擔。
  - (2)繳款後交易明細表或收據請留存備查，不須寄繳本委員會。
  - (3)繳費截止日(112年4月27日)當天15：30後，不可到中華郵政郵局匯款，須於當日24：00前透過ATM或網路銀行轉帳方式繳費，以避免因中華郵政郵局隔日才處理匯款，而致超過繳費期限。
  - (4)考生於繳費後約2小時，即可至本委員會「考生作業系統」點選「資格審查、網路報名暨繳費作業系統」，查詢是否已繳費成功。考生如未上網查詢，因繳費失敗以致影響報名作業，其後果由考生自行負責。

### 四、成績核計、排名

#### (一)成績採計

不採計統一入學測驗成績，而依下表獲獎優勝等第排名，如獲獎優勝等第相同時，則以該職類競賽參加人數為參酌順序，競賽參加人數較多者，排名在前，競賽參加人數較少者，則排名在後。若競賽參加人數也相同時，則排名亦相同。

技優保送入學競賽獲獎名次與等第對照表

競賽名稱	主辦單位	競賽優勝名次	等第
國際技能競賽 國際展能節職業技能競賽 國際科技展覽	國際技能競賽組織 國際奧林匹克身心障礙聯合會 (由國立臺灣科學教育館推薦參加)	第1名(金牌)	第一等
		第2名(銀牌)	第二等
		第3名(銅牌)	第三等
		優勝	第四等
國際技能競賽 國際展能節職業技能競賽	勞動部(國際技能競賽中華民國委員會) 勞動部(原行政院勞工委員會)	正(備)取國手	第五等
全國技能競賽 全國身心障礙者技能競賽	勞動部(國際技能競賽中華民國委員會) 勞動部(原行政院勞工委員會)	第1名(金牌)	第六等
		第2名(銀牌)	第七等
		第3名(銅牌)	第八等

註：1.在資格審查前，若相關辦法或實施要點有所修訂時，概以教育部最新公告為準。

- 2.參加亞洲技能競賽，且取得該競賽各職類優勝名次者，可準同國際技能競賽獲獎學生或正備取國手資格及依優勝名次辦理其等第排名計算參加本招生。
- 3.國際技能競賽各職類「青少年組」獲優勝名次者，不予參加本招生。

### (二)成績排名查詢

考生可於112年5月8日(星期一)10:00起，至本委員會網站「考生作業系統」查詢成績排名。考生查詢時除須輸入個人基本資料外，並須輸入自行設定之通行碼，本委員會不另寄發成績排名通知，考生請逕至本委員會網站查詢成績排名。

本委員會網站(網址：<https://www.jctv.ntut.edu.tw/enter/>)。

### (三)成績排名複查

- 1.考生如對成績排名有疑義，應於112年5月9日(星期二)12:00前，填妥本簡章附錄六「保送成績排名複查申請表」傳真(02-2773-1655)本委員會，並以電話(02-2772-5333分機212、226)確認本委員會已收到傳真；複查結果由本委員會以電話或書面方式回覆，逾期或未依規定之複查手續辦理者，概不受理。
- 2.複查以1次為限，申請複查時，不得要求補繳資料予以重新評定等第及名次；逾期或未依以上規定之複查手續辦理者，概不受理。
- 3.經複查後成績排名若有變動時，本委員會將以複查後之成績排名進行分發作業，並不再以書面通知成績排名受到影響之考生。最新成績排名在考生進入網路選填志願時，將同時顯示於網路系統作業畫面，供考生作為選填志願之參考。

## 五、網路選填志願

(一)已參加112學年度二技其他入學管道或各校經教育部核准自行辦理之甄試或申請入學並經錄取且實際報到者，不得上網選填志願。若因而分發錄取者，亦一律取消考生於本技優入學招生之錄取及入學資格，考生不得異議。

(二)網路選填志願時間為112年5月10日(星期三)10:00起至112年5月11日(星期四)17:00止，選填志願。(網址：<https://www.jctv.ntut.edu.tw/enter/>)

(三)符合保送資格之考生，其所選填志願限本簡章附錄七「技優保送類別、各校系(組)、學程、志願代碼及招生名額統計表」中之志願。選填志願若有個別學校特殊資格限制時，應符合其資格，個別學校特殊資格限制，請參閱本簡章附錄十「技優保送及甄審入學招生個別學校特殊資格限制一覽表」。

(四)保送考生選填志願類別及志願如發現與報名資料內容、證件或事實不符合簡章相關規定者，雖經錄取亦將取消其錄取及入學資格，考生不得異議。

網路選填志願注意事項：

- 1.填寫前，請先參酌自己成績排名，並詳閱簡章之各項有關規定，審慎上網選填志願。若對某校系(組)、學程沒有就讀意願，請勿選為志願，以避免影響他人入學之機會。

2. 為避免網路壅塞，請儘早上網選填志願，逾期概不受理。
3. 考生於系統所選填之志願可先暫存，在確定送出前皆可修改或暫存。選填志願僅限1次，一旦確定送出即完成志願選填，不得以任何理由要求修改或重填，請考生特別注意。
4. 考生凡於規定時間內未上網選填志願或雖有上網選填志願但僅暫存未確定送出者，以未完成選填志願論，並即喪失登記資格與分發機會。
5. 完成志願選填並確定送出後，系統即產生「分發志願表」，志願表不須寄繳本委員會，請考生自行列印或存檔。嗣後考生對分發相關事項提出疑義申請時，應檢附「分發志願表」，未檢附者，一律不予受理。

## 六、保送分發結果公告

- (一) 分發時先依類別排名順序，再按其志願先後分發，若考生同名次，選填同一志願且招生名額不足分發時，採增額錄取方式辦理。
- (二) 保送錄取生應符合保送所列各項報名資格(含個別學校特殊資格限制如本簡章附錄十)之規定，違者雖經錄取，亦一律取消錄取及入學資格，考生不得異議。
- (三) 本委員會訂於112年5月17日(星期三)10:00起，於本委員會網站公告保送分發結果。請注意，分發結果不另寄書面通知，考生須自行上網查詢。考生如未上網查詢以致影響就讀志願序統一發作業，其結果由考生自行負責。  
(網址：<https://www.jctv.ntut.edu.tw/enter/>)
- (四) 保送錄取生須依本簡章規定期限及方式，至本委員會網站登記就讀志願序並確定送出，接受就讀志願序統一發，經分發錄取後始可取得入學資格。  
(網址：<https://www.jctv.ntut.edu.tw/enter/>)
- (五) 分發結果複查：  
對於分發結果如有疑義應於112年5月19日(星期五)12:00前，填妥本簡章附錄八「保送分發結果複查申請表」，同時檢附「分發志願表」，傳真(02-2773-1655)至本委員會申請複查，並以電話(02-2772-5333分機212、226)確認本委員會已收到傳真，複查以1次為限；複查結果由本委員會以電話或書面方式回覆，逾期或未依複查手續規定辦理者概不受理。經複查結果如有錯誤時，本委員會得依原填志願順序逕行補改分發或取消錄取資格。已分發錄取生不受補改分發或取消錄取資格之影響，本委員會不依序遞補。

## 七、就讀志願序統一發

- (一) 就讀志願序統一發係依各校系(組)、學程招生名額、錄取生(含正取生、備取生)名次及考生網路登記就讀志願序進行分發作業。參加保送及甄審入學招生之錄取生(含正取生、備取生)，均應至本委員會網站登記就讀志願序並確定送出，接受就讀志願序統一發。同時報名保送及甄審入學招生者，僅須上網登記1次即可。  
(網址：<https://www.jctv.ntut.edu.tw/enter/>)
- (二) 錄取生應依其錄取校系(組)、學程及就讀意願辦理網路登記，由本委員會進行就讀志願序統一發，每一錄取生至多分發錄取1校系(組)、學程。凡於規定時間內未上網登記就讀志願序或雖有上網登記就讀志願序但僅暫存未確定送出者，一律視同放棄接受分發，本委員會不予分發。
- (三) 就讀志願序網路登記：

方式	登記
項目	
錄取生登記期間	112年5月19日(星期五)10:00起至112年5月23日(星期二)17:00止
登記作業程序	1. 使用考生於操作「資格審查、網路報名暨繳費作業系統」時自行設定之通行碼、身分證統一編號及出生年月日登入。 2. 於登記期間至本委員會網站進入「考生作業系統」後，點選「登記就讀志願序系統」選項，進行登記作業。(網址： <a href="https://www.jctv.ntut.edu.tw/enter/">https://www.jctv.ntut.edu.tw/enter/</a> ) 3. 詳細作業流程，請參閱本簡章附錄二十二「技優入學招生網路登記就讀志願序作業流程」。

#### ※登記注意事項：

- 1.錄取生登記就讀志願序時，須憑「資格審查、網路報名暨繳費作業系統」自行設定之通行碼及身分證統一編號及出生年月日登入系統。
- 2.錄取生無論正取或備取1個校系(組)、學程或1個以上校系(組)、學程，均須於登記時間內完成就讀志願序登記並確定送出，否則視同放棄接受分發，本委員會不予分發。
- 3.為避免網路壅塞，請儘早上網登記，逾期概不受理。
- 4.進入登記就讀志願序畫面後，請先確認個人資料、錄取校系(組)、學程名稱及正、備取等是否正確無誤。
- 5.考生於系統所選填之志願可先暫存，在確定送出前皆可修改或暫存。就讀志願序登記僅限1次，一經確定送出後，一律不可以任何理由要求修改，請務必審慎考量後再行確定送出。
- 6.凡於規定時間內未上網登記就讀志願序或雖有上網登記就讀志願序但僅暫存未確定送出者，以未登記論，即喪失登記資格與分發機會。
- 7.就讀志願序完成登記並確定送出後，系統即產生「就讀志願表」，考生應自行存檔或列印，嗣後考生對就讀志願序登記相關事項提出疑義申請時，應檢附「就讀志願表」，否則不予受理。
- 8.就讀志願序完成登記後，可至本委員會網站(網址：<https://www.jctv.ntut.edu.tw/enter/>)查閱個人登記之就讀志願序。
- 9.本委員會公告具分發資格之保送錄取名單，依錄取生所登記之就讀志願序進行就讀志願序統一分發。

#### (四)就讀志願序統一分發原則

- 1.僅正取或備取1校系(組)、學程之錄取生，仍須完成就讀志願序登記，正取生確定可分發至該校系(組)、學程；備取生則俟該校系(組)、學程正取生分發後之缺額進行遞補分發，若無缺額則不予分發。就讀志願序分發時係先將所有錄取生之正取校系(組)、學程志願序先分發，剔除重複錄取的較不優先之志願序後(僅保留重複錄取中之最優先的志願序)，各校系(組)、學程產生的缺額才能由備取生依序遞補，此時排在正取校系(組)、學程志願序之前的備取校系(組)、學程志願序才有機會被分發到。
- 2.錄取生如同時錄取多個校系(組)、學程，本委員會依其登記就讀志願序進行統一分發，如其正取校系(組)、學程志願序於備取校系(組)、學程之前，則取其正取校系(組)、學程最優先志願分發；如備取校系(組)、學程志願序於正取校系(組)、學程之前者，當該備取校系(組)、學程之正取生分發後尚有缺額時，即進行遞補分發；若該校系(組)、學程分發人數已額滿，則不予分發。
- 3.遇備取名次相同致分發結果超過招生名額時，則一併以增額方式分發至該校系(組)、學程。
- 4.獲分發之錄取生即取得該校系(組)、學程之入學資格。

#### (五)就讀志願序統一分發結果放榜

就讀志願序統一分發結果放榜，訂於112年5月29日(星期一)10：00起公告於本委員會網站，考生可經由本委員會網站查詢。分發結果由各校自行寄發通知，本委員會不另行書面通知。考生請自行上網查詢，考生如未上網查詢以致影響報到作業，其結果由考生自行負責。(網址：<https://www.jctv.ntut.edu.tw/enter/>)

#### (六)就讀志願序統一分發結果複查

對就讀志願序統一分發結果若有疑義之考生，應於112年5月30日(星期二)12：00前填妥本簡章附錄十六「就讀志願序統一分發結果複查申請表」，同時檢附「就讀志願表」，傳真(02-2773-1655)至本委員會申請複查，並以電話(02-2772-5333分機212、226)確認本委員會已收到傳真，複查以1次為限；複查結果由本委員會以電話或書面方式回覆，逾期或未依上述規定之複查手續辦理者，概不受理。

## 八、報到

- (一)獲分發之錄取生(簡稱分發錄取生)，應依照所分發錄取學校規定之時間及地點，攜帶「學歷(力)證件」、「獲獎證明」、「國民身分證或居留證」等證件正本前往報到(不可採電話方式報到)，考生若未收到報到通知，亦須依所分發錄取學校規定之報到時間內完成報到；逾期未完成報到手續之分發錄取生，錄取學校得直接取消該分發錄取生入學資格，分發錄取生不得異議。
- (二)已辦理報到之分發錄取生，如因故欲放棄技優保送入學錄取資格者，應先填妥本簡章附錄十七「已報到分發錄取生放棄錄取資格聲明書」，經家長或監護人簽章後，於112年6月6日(星期二)17:00前傳真至所分發錄取學校，傳真後並以電話確認受理單位已收到傳真，再以中華郵政限時掛號郵寄(郵戳為憑，逾期不予受理)至所分發錄取學校，始得參加112學年度其後各項入學招生，逾期或未依規定之手續辦理者，概不受理。
- (三)分發錄取生完成報到後，即不得再參加其後當學年度各科技大學、技術學院大學部二年制或大學相關學系相當年級之招生；經發現重複報到或報到後再參加各校之招生者，取消其本招生分發錄取及入學資格。
- (四)分發錄取生報到後，若無法依所分發錄取學校規定日期繳驗原就讀學校之畢業證書時，須持有原就讀學校出具修滿總畢業學分數(二專在80學分(含)以上，五專在220學分(含)以上)之歷年成績單及修業證明書、轉學證明書、休學證明書或同等學力證件正本，始可註冊入學，否則取消其分發錄取及入學資格。
- (五)分發錄取生於報到或註冊入學前，如未能繳交有效學歷(力)、競賽獲獎等報名資格證件正本，經錄取學校查證發現者，一律取消其錄取及入學資格；註冊入學後發現者，即開除學籍，且不發給與修業有關之任何證明文件；畢業後始察覺者，除依法追繳其學位證書外，並公告撤銷其畢業資格，情節重大者移送司法單位審理。

## 九、健康檢查

分發錄取生於註冊時，應依所分發錄取學校之規定繳交健康檢查證明或接受健康檢查。

## 十、申訴

參加技優保送入學者，若對本委員會技優保送過程有所疑義時，依本簡章附錄十八「招生申訴處理辦法」，於112年6月7日(星期三)17:00前，填妥本簡章附錄二十一「考生申訴表」並備齊相關資料，以傳真(02-2773-1655)方式向本委員會提出申訴，傳真後並以電話(02-2772-5333分機212、226)確認本委員會已收到傳真；申訴結果由本委員會以電話或書面方式回覆。

## 十一、其他

- (一)其他未盡事宜悉依相關法令規章處理之，若有相關法令規章仍未明定，而造成疑義者，由技專校院招生委員會聯合會緊急事件處理小組研議處理方案，報教育部核定後施行之。
- (二)本委員會於招生期間如遇天然災害等緊急事件，得依「天然災害緊急事件處理標準作業程序書」相關規定辦理。
- (三)凡報名本技優入學招生者，即表示同意授權本會，得將自考生報名參加本技優入學招生所取得之個人及其相關成績資料，運用於本技優入學招生事務使用，並同意提供其報名資料及成績予(1)考生本人、(2)考生原專科就讀學校、(3)其他科技校院或大學入學招生之主辦單位、(4)辦理新生報到或入學資料建置之學校、(5)技專校院招生策略委員會、(6)教育部。

## 貳、甄審

### 一、報名資格

- (一)凡公立專科學校(含科技大學、一般大學、技術學院附設專科部及附設專科進修學校)畢(結)業生或具有同等學力之考生，符合本簡章附錄二「保送及甄審類別與相關職類(類科)對照表」所訂之資格，並合於下列情形之一者，得申請參加112學年度科技校院二年制技優甄審入學：
- 1.參加國際技能競賽各職類(含國際展能節職業技能競賽)或國際科技展覽成績優異，分別獲勞動部勞動力發展署(原行政院勞工委員會)或國立臺灣科學教育館推薦並持有證明。
  - 2.獲選為國際技能競賽(含國際展能節職業技能競賽)正(備)取國手，並持有證明。
  - 3.參加全國技能競賽(含全國身心障礙者技能競賽)獲各職類優勝名次。
  - 4.參加全國中小學科學展覽會、臺灣國際科學展覽會績優且獲國立臺灣科學教育館推薦。
  - 5.參加其他由中央各級機關或直轄市政府主辦之全國性各項技藝技能競賽，採計或認可之各項技藝技能競賽參見本簡章第10頁至第13頁附表所列本委員會認可之各項競賽、證照及加分優待標準。
  - 6.領有乙級以上技術士證或相當於乙級以上之單一級技術士證(非技術士證不得報名)。
  - 7.領有專技高(普)考及格證書(參見本簡章附錄二「保送及甄審類別與相關(類科)對照表」)。
  - 8.其他參加國際性特殊技藝技能競賽，獲相關競賽優勝名次(由本委員會依相關資料認定)上述1~8款取得之證件或競賽、展覽獎項獲獎優勝名次之日期，必須為考生在公私立專科學校(含科技大學、一般大學、技術學院附設專科部及附設專科進修學校)入學後至報名截止日前之日期，始可報名。

#### 註：

- 1.於資格審查截止前，考生所參加之乙級以上技術士技能檢定學科、術科測驗均及格但尚未核發證照者，可持勞動部或臺北市政府勞動局、高雄市政府勞工局核發之技術士技能檢定合格證明書或持技術士准考證、學科、術科測驗成績及格通知書得先行報名，報名時應繳交上述文件正本【繳交影本者，須加蓋主辦機關或原畢(肄)業學校章戳】並加填本簡章附錄九「緩繳技術士證切結書」切結，至錄取學校報到時應繳驗證照正本，否則取消其錄取與入學資格。
  - 2.在資格審查截止前，其參加之技能檢定學科、術科測驗未全部及格者，或未取得所規定之技(藝)能競賽優勝獲獎證明或未取得主辦單位評審委員會推薦個人確係實際參與且表現優良之證明者，不得參加，亦不得於資格審查截止日後再行申請補繳證件(明)。
  - 3.持「單一級」之技術士證者，僅限一般手工電銲、氣銲、氬氣鎢極電銲及半自動電銲等4個職類，其餘職類皆相當於丙級技術士，不符參加本招生。
- (二)資格審查截止前取得技術士證者，准依技術士證上應檢日期欄或生效日期所載日期為取得技術士證基準日。
- (三)合於第(一)項各款之規定，其參加競賽或展覽項目依主辦單位之規定，須以團體組應賽(展)，個人確係實際參與且表現優良，並經主辦機關評審委員會推薦且持有證明者，得由原畢(肄)業學校或主辦機關薦送申請參加甄審入學。
- (四)注意事項：
- 1.同時符合多項技優甄審入學招生報名資格者，限選擇1項參加技優甄審入學招生。具有保送資格者，得同時參加甄審入學招生，但以報名5個校系(組)、學程為限【含「不限類別」之校系(組)、學程】，惟甄審校院得限制考生僅能報名該校1個系(組)、學程，請參閱本簡章附錄十一「技優甄審入學招生限報名1校系(組)、學程學校一



- 覽表」。另部分校系(組)、學程，如另有特殊資格限制，應符合其規定，請參閱本簡章附錄十「技優保送及甄審入學招生個別學校特殊資格限制一覽表」。
- 2.曾參加本學年度以前之各學年度二技技優入學招生並獲就讀志願序統一分發之錄取生，無論是否已註冊入學，均不得以同一證件、競賽或展覽獎項參加本學年度之二技技優入學招生，違者取消其報名及錄取入學資格。
  - 3.112年9月30日(星期六)以前退伍(役)或解除召集之現役軍人憑各部隊長出具之「退伍(役)日期證明書」或「准予報名證明書」正本准予報名，如未能於112年9月30日(星期六)以前退伍(役)或解除召集者不得報名，違者一律取消其錄取及入學資格，考生不得異議。
  - 4.考生之報名資格與簡章規定有疑義時，悉由本委員會審查其資格。經審查未通過者，不得參加本技優甄審入學招生，考生不得異議。
  - 5.凡不符前述規定或有下列情形之一者不得報名，如違反規定經查證屬實者，一律取消其錄取與入學資格：
    - (1)所持獲獎證明、技術士證之職類或專技高(普)考類科與本簡章附錄二「保送及甄審類別與相關職類(類科)對照表」不同。
    - (2)所持證明文件屬各項訓練班結業證書。
    - (3)入學專科學校以前所取得之證照、競賽或展覽獲獎證明。
  - 6.考生自畢業或取得有關資格學歷(力)證件之年資採計，可計算至112年9月30日(星期六)。
  - 7.在資格審查前，若相關辦法或實施要點有所修訂時，概以教育部最新公告為準。

## 二、資格審查資料登錄與繳寄

- (一)考生須於112年4月13日(星期四)10:00起至112年4月17日(星期一)17:00止，至本委員會網站「考生作業系統」之「資格審查、網路報名暨繳費作業系統」，設定通行碼並登錄相關資料，包含個人基本資料、獲獎(或證照)資料等。  
(網址：<https://www.jctv.ntut.edu.tw/enter/>)
- (二)進入本委員會網站報名、查詢或選填志願時，均須輸入通行碼，請考生務必妥善保存，切勿公開或交付他人使用，若因此造成個人資料外洩或權益受損，概由考生自行負責。
- (三)考生本人之通行碼遺失時，得申請補發，惟補發以1次為限。申請時間為上班日9:00至17:00〔補發程序見註(1)〕。  
註：(1)登記就讀志願序通行碼補發申請表，請自行上網下載(至本委員會網站，點選「下載專區」選項)。填妥後連同國民身分證正面(或居留證)影本及其他可資證明考生身分證件之雙證件，傳真(02-2773-1655)至本委員會，資料不齊全者，恕不受理。傳真後並以電話(02-2772-5333分機212、226)確認本委員會已收到傳真。
- (2)補發申請受理後至少需30分鐘作業時間，若因此造成考生無法於規定時間內完成網路登記就讀志願序並確定送出，一律不得要求本委員會給予補救，後果概由考生自行負責。
- (四)資料登錄完畢後，須將下列資料平放(勿折)裝入信封內，每1信封袋，以裝1份審查表件為限(不可裝入2人以上之表件併寄)，信封正面貼上由本委員會「資格審查、網路報名暨繳費作業系統」所列印之「資格審查專用信封封面」，於112年4月17日(星期一)前(郵戳為憑)，以中華郵政限時掛號郵寄「112學年度科技校院二年制技優入學聯合招生委員會收」，地址：106344臺北市大安區忠孝東路三段1號國立臺北科技大學億光大樓5樓。考生須將中華郵政限時掛號收執聯妥為保管，以備查詢資料遞送進度使用。
  - 1.資格審查申請表正本：此表須由本委員會網站「資格審查、網路報名暨繳費作業系統」產生，以白色A4紙張列印後，貼上考生本人最近3個月內之二吋脫帽相片、身分證正反面影本，並在申請表右下角考生簽名處親筆簽名。  
(網址：<https://www.jctv.ntut.edu.tw/enter/>)
  - 2.學歷(力)證明文件：應屆畢業生請繳交蓋有111學年度第2學期註冊章之學生證影本，

畢業生請繳交畢業證書影本，同等學力資格報名考生應繳文件請參考本簡章附錄三「入學大學同等學力認定標準」(有關報考大學二年制學士班一年級新生入學考試相關規定)。

3. **競賽獲獎證明、技術士證或專技高(普)考及格證書之影本**：黏貼於「資格審查、網路報名暨繳費作業系統」產生之「競賽獲獎證明、技術士證或專技高(普)考及格證書影本黏貼單」，資格審查時僅須繳交影本即可，但報到時須繳驗正本。報到時如發現報名資料內容或證件與事實不符者，取消其錄取及入學資格。

4. **低收入戶或中低收入戶證明影本**：低收入戶考生欲申請免繳報名費或中低收入戶考生欲申請報名費減免60%者，須備妥證明文件提出申請，未繳交者概不予受理。低收入戶或中低收入戶證明文件影本說明如下：

(1) 低收入戶或中低收入戶，係指經報名考生戶籍所在地直轄市、縣(市)主管機關審核認定之低收入戶或中低收入戶，應於報名時分別繳交所屬直轄市、縣(市)政府或授權之鄉(鎮、市、區)公所開具於報名截止日前，仍有效之低收入戶或中低收入戶證明文件(非清寒證明)影本。

(2) 低收入戶或中低收入戶考生所繳交之證明文件，須內含考生姓名、身分證統一編號，且在報名截止日前仍有效。所繳證明文件若未含考生姓名或身分證統一編號者，應加附戶口名簿或戶籍資料證明文件影本。

(3) 清寒證明不符報名費減免規定。

5. **現役軍人報名證明文件正本**：各部隊長出具之「退伍(役)日期證明書」或「准予報名證明書」正本。

6. **以上郵寄資料一律不予退還。**

(五) 審查結果訂於112年4月24日(星期一)10:00起在本委員會網站公告提供查詢，考生應自行上網查詢報名資格、優待加分百分比、低收入戶或中低收入戶身分之審查結果。

(網址：<https://www.jctv.ntut.edu.tw/enter/>)

1. 考生對於審查結果若有疑義，應於112年4月25日(星期二)17:00前，填妥本簡章附錄四「報名資格、保送等第及甄審優待加分百分比複查申請表」，傳真(02-2773-1655)至本委員會，並以電話(02-2772-5333分機212、226)確認本委員會已收到傳真。

2. 複查以1次為限，申請複查時，不得要求補繳資料予以重新審查；複查結果本委員會將以電話或書面方式回覆，逾期或未依上述複查規定手續辦理者，概不受理。

3. 低收入戶或中低收入戶身分之審查結果，僅與考生之報名費減免資格有關。

(六) 本委員會採計之競賽類別優勝名次及證照等級優待加分標準表如下表：

競賽、證照名稱	主辦單位	競賽優勝名次或證照等級	優待加分百分比率
國際技能競賽	國際技能競賽組織	第1~3名 (金牌、銀牌、銅牌)	增加甄審實得總分55%
國際展能節職業技能競賽	國際奧林匹克身心障礙聯合會 (由國立臺灣科學教育館推薦參加)	優勝	增加甄審實得總分50%
國際科技展覽			
國際技能競賽	勞動部(國際技能競賽中華民國委員)	正(備)取國手	增加甄審實得總分45%
國際展能節職業技能競賽	勞動部(原行政院勞工委員會)		
全國技能競賽	勞動部(國際技能競賽中華民國委員)	第1名(金牌)	增加甄審實得總分40%
全國身心障礙者技能競賽	勞動部(原行政院勞工委員會)	第2名(銀牌)	增加甄審實得總分35%
		第3名(銅牌)	增加甄審實得總分30%
		第4~5名	增加甄審實得總分25%
全國中小學科學展覽會	國立臺灣科學教育館	第1名	增加甄審實得總分25%
臺灣國際科學展覽會		第2~3名	增加甄審實得總分20%
		佳作	增加甄審實得總分15%
中央各級機關及直轄市政府主辦之全國性各項技藝技能競賽	中央各級機關或直轄市政府	第1~3名	增加甄審實得總分20%
		其餘得獎者	增加甄審實得總分15%

競賽、證照名稱	主辦單位	競賽優勝名次或證照等級	優待加分百分比率
領有技術士證者	勞動部(原行政院勞工委員會)	甲級技術士證	增加甄審實得總分25%
		乙級技術士證 (依相關程度)	1.依各招生類別所採認職類之高、中、低相關度，分別增加甄審實得總分15%、8%或4% 2.報考不限類別增加甄審實得總分15%
專門職業及技術人員普通考試	考選部	普通考試及格證書	1.依各招生類別所採認證書類科之高或中相關度，分別增加甄審實得總分15%或8% 2.報考不限類別增加甄審實得總分15%
專門職業及技術人員高等考試	考選部	高等考試及格證書	增加甄審實得總分25%
其他參加國際性特殊技藝技能競賽		獲相關競賽優勝名次	增加甄審實得總分15%~50% (由本委員會依相關資料認定)
備註	1.競賽或展覽項目依主辦單位之規定，須以團體組應賽(展)，個人確係實際參與，表現優良，並經主辦單位評審委員會推薦，持有證明者，參加甄審時，加分優待標準相同。 2.參加亞洲技能競賽，且取得該競賽各職類優勝名次者，可準同國際技能競賽獲獎學生或正備取國手資格及依優勝名次辦理其優待加分比率參加本招生。 3.國際技能競賽各職類「青少年組」獲優勝名次者，不予參加本招生。 4.領有乙級技術士證或專技普考及格證書且職類(或類科)為招生類別認列者，報考不限類別統一增加甄審實得總分15%。 5.在資格審查前，若相關辦法或實施要點有所修訂時，概以教育部最新公告為準。		

(七)本委員會認可之各項競賽、證照及加分優待標準表如下表：

除依參加競賽(展)優勝名次、技術士證等級及專技高(普)考及格證書予以加分優待外，對於各種特種身分之學生均不予另外加分優待。加分優待標準如下：

編號	競賽或證照名稱	主辦單位	競賽優勝名次及證照等級	優待加分百分比率	適用報名類別
1	國際技能競賽	國際技能競賽組織	第1~3名(金牌、銀牌、銅牌)	增加甄審實得總分55%	依本簡章 附錄二規定
			優勝	增加甄審實得總分50%	
			入選國手正、備取	增加甄審實得總分45%	
2	國際展能節 職業技能競賽	國際奧林匹克 身心障礙聯合會	第1~3名(金牌、銀牌、銅牌)	增加甄審實得總分55%	依本簡章 附錄二規定
			優勝	增加甄審實得總分50%	
			入選國手正、備取	增加甄審實得總分45%	
3	國際科技展覽	國立臺灣科學 教育館推薦	第1~3名	增加甄審實得總分55%	依本簡章 附錄二規定
			優勝	增加甄審實得總分50%	
4	全國技能競賽	勞動部 (國際技能競賽 中華民國委員會)	第1名	增加甄審實得總分40%	依本簡章 附錄二規定
			第2名	增加甄審實得總分35%	
			第3名	增加甄審實得總分30%	
			第4、5名	增加甄審實得總分25%	
5	全國身心障礙者 技能競賽	勞動部 (原行政院勞工委員會)	第1名	增加甄審實得總分40%	依本簡章 附錄二規定
			第2名	增加甄審實得總分35%	
			第3名	增加甄審實得總分30%	
			第4、5名	增加甄審實得總分25%	

編號	競賽或證照名稱	主辦單位	競賽優勝名次及證照等級	優待加分百分比率	適用報名類別
6	全國中小學科學展覽會	國立臺灣科學教育館	第1名	增加甄審實得總分25%	依本簡章附錄二規定
			第2、3名	增加甄審實得總分20%	
			佳作	增加甄審實得總分15%	
7	臺灣國際科學展覽會	國立臺灣科學教育館	第1名	增加甄審實得總分25%	依本簡章附錄二規定
			第2、3名	增加甄審實得總分20%	
			佳作	增加甄審實得總分15%	
8	全國技能競賽分區(北、中、南區)初賽	勞動部(國際技能競賽中華民國委員會)	第1~3名	增加甄審實得總分20%	依本簡章附錄二規定
			第4、5名	增加甄審實得總分15%	
9	全國大專校院學生創意實作競賽	科技部(原行政院國家科學委員會)	第1~3名	增加甄審實得總分20%	設計類(二)
			其餘得獎者	增加甄審實得總分15%	
10	全國學生美術比賽決賽	教育部	特優、優等、甲等	增加甄審實得總分20%	設計類(二)
			入選	增加甄審實得總分15%	
11	全國大專電腦軟體設計競賽	教育部	第1~3名	增加甄審實得總分20%	管理類(一、二、四)電機類、電子類
			其餘得獎者	增加甄審實得總分15%	
12	電腦鼠暨智慧輪型機器人國內及國際競賽/人工智慧單晶片電腦鼠暨機器人國內及國際邀請賽	教育部	第1~3名	增加甄審實得總分20%	電子類、電機類管理類(一、四)
			其餘得獎者	增加甄審實得總分15%	
13	全國技專校院學生實務專題製作競賽暨成果展	教育部	第1~3名	增加甄審實得總分20%	依本簡章附錄二規定
			其餘得獎者	增加甄審實得總分15%	
14	全國大專校院智慧創新暨跨域整合創作競賽/全國微電腦應用系統設計創作競賽/全國微電腦應用系統設計製作競賽	教育部	第1~3名	增加甄審實得總分20%	電子類、電機類管理類(一、四)機械類
			其餘得獎者	增加甄審實得總分15%	
15	數位訊號處理創思設計競賽/國際科技藝能大賽數位訊號處理創思設計競賽	教育部	第1~3名	增加甄審實得總分20%	電子類、電機類管理類(一、四)
			其餘得獎者	增加甄審實得總分15%	
16	智慧機器人創意競賽(國產工業機器人組)/智慧型機器人產品創意競賽(產業應用組)/智慧居家服務型機器人產品創意競賽(夢想實現組)	經濟部	第1~3名	增加甄審實得總分20%	電子類、電機類管理類(一、四)機械類
			其餘得獎者	增加甄審實得總分15%	
17	智慧機器人創意競賽(工業機器人智慧應用創意組)/智慧型機器人產品創意競賽(外觀設計組)/智慧居家服務型機器人產品創意競賽(外觀設計組)	經濟部	第1~3名	增加甄審實得總分20%	設計類(二)
			其餘得獎者	增加甄審實得總分15%	
18	RFID趨勢應用盃競賽	經濟部教育部	第1~3名	增加甄審實得總分20%	電子類、電機類管理類(一、四)
			其餘得獎者	增加甄審實得總分15%	

編號	競賽或證照名稱	主辦單位	競賽優勝名次及證照等級	優待加分百分比率	適用報名類別
19	全國高中職智慧鐵人創意競賽暨國際邀請賽決賽	教育部	第 1~3 名	增加甄審實得總分 20%	依本簡章 附錄二規定
			第 4~6 名	增加甄審實得總分 15%	
20	甲級/乙級技術士證	勞動部 (原行政院勞工委員會)	甲級技術士證	增加甄審實得總分 25%	依本簡章 附錄二規定
			乙級技術士證 (依相關程度)	1.依各招生類別所採認職類之高、中、低相關度，分別增加甄審實得總分15%、8%或4% 2.報考不限類別增加甄審實得總分 15%	
21	專門職業及技術人員普通考試	考選部	普通考試及格證書	1.依各招生類別所採認證書類科之高或中相關度，分別增加甄審實得總分15%或8% 2.報考不限類別增加甄審實得總分15%	依本簡章 附錄二規定
22	專門職業及技術人員高等考試	考選部	高等考試及格證書	增加甄審實得總分 25%	依本簡章 附錄二規定
備註	<p>1.本表所列各項競賽，發證時之主辦單位和落款單位須為中央各級機關，且落款人須為機關首長，否則不在技優甄審採計範圍內。</p> <p>2.領有乙級技術士證或專技普考及格證書且職類(或類科)為招生類別認列者，報考不限類別統一增加甄審實得總分15%。</p> <p>3.在資格審查前，若相關辦法或實施要點有所修訂時，將以教育部最新公告之修訂版本為準，公告於本委員會網址(<a href="https://www.jctv.ntut.edu.tw/enter/">https://www.jctv.ntut.edu.tw/enter/</a>)。</p>				

### 三、報名日期

考生通過資格審查後須於112年4月24日(星期一)10:00起至112年4月27日(星期四)17:00止，至本委員會網站選擇報名之校系(組)、學程並確定送出。相關職類(類科)對照表請參閱本簡章附錄二「保送及甄審類別與相關職類(類科)對照表」。(網址：<https://www.jctv.ntut.edu.tw/enter/>)

### 四、報名費

- (一)本委員會之甄審報名費為每校系(組)、學程新臺幣100元整，每增加1個校系(組)、學程，加收新臺幣100元整。考生除須繳交本委員會甄審報名費外，報名各校系(組)、學程指定項目者，另須繳交甄審費，請參閱本簡章附錄十二「技優甄審招生學校各系(組)、學程指定項目甄審方式及說明」。
- (二)凡經報名考生戶籍所在地直轄市、縣(市)主管機關審核認定之低收入戶或中低收入戶，應於資格審查時繳交所屬直轄市、縣(市)政府或授權之鄉(鎮、市、區)公所開具於報名截止日前，仍有效之低收入戶或中低收入戶證明文件(非清寒證明)影本，低收入戶考生可免繳交報名費，中低收入戶考生報名費減免60%為每校系(組)、學程新臺幣40元，每增加1個校系(組)、學程，加收新臺幣40元。
- (三)考生請注意，各校之指定項目甄審，如須考生親自到場應試者，如面試、實作等，報名前請留意日期是否衝突，如遇有衝突情形時，考生不可要求延期應試，應自行擇一參加，且不可對未能參加應試之校系(組)、學程要求退費。各校系(組)、學程面試或實作之甄審日期，請參閱本簡章附錄十二「技優甄審招生學校各系(組)、學程指定項目甄審方式及說明」之備註欄說明。

### 五、報名手續

本學年度技優甄審入學招生一律採用網路個別報名，通過資格審查考生須同時完成下列3項程序：(一)選擇報名校系(組)、學程、(二)繳交本委員會報名費、(三)繳交各甄

審校院指定項目甄審費用及繳寄資料。任何一項程序未完成者，視同未完成報名手續，不得參加技優甄審入學招生，請考生特別留意。

各校系(組)、學程招生名額，請參閱本簡章附錄十三「技優甄審類別、各校系(組)、學程、志願代碼及招生名額統計表」。

網路報名及繳費程序請參閱本簡章附錄五「技優入學招生網路報名暨繳費作業流程」。

#### (一)選擇報名校系(組)、學程

1.考生須於112年4月24日(星期一)10:00起至112年4月27日(星期四)17:00止，至本委員會網站「考生作業系統」，點選「資格審查、網路報名暨繳費作業系統」，可就採計獲獎之技藝技能競賽、技術士證職類或專技高(普)考類科之各招生類別校系(組)、學程中，至多選擇5個校系(組)、學程為限(含「不限類別」之校系(組)、學程)報名，並確定送出。

(網址：<https://www.jctv.ntut.edu.tw/enter/>)

2.各招生類別採計之技藝技能競賽、技術士證職類或專技高(普)考類科，請參見本簡章附錄二「保送及甄審類別與相關職類(類科)對照表」。

3.甄審校院得限制考生僅能報名該校1個系(組)、學程，請參閱本簡章附錄十一「技優甄審入學招生限報名1校系(組)、學程學校一覽表」。

4.請考生特別注意：報考之校系(組)、學程，如另有特殊資格限制，應符合其規定，請參閱本簡章附錄十「技優保送及甄審入學招生個別學校特殊資格限制一覽表」。

5.網路報名系統僅允許上網確定送出1次，在未確定送出前，選擇報名之校系(組)、學程可修改；考生請務必審慎選擇報名校系(組)、學程，報名僅限一次，一經完成確定送出後，即不可更改。凡於規定時間內未上網報名或雖有上網報名但未確定送出者，視同放棄報名，考生不得異議。

#### (二)繳交本委員會報名費

報名費繳款帳號於考生完成資料登錄並確定送出後，由系統自動產生；此繳款帳號每人皆不同，限報名考生本人使用，考生切勿以他人之繳款帳號繳費或與他人合併繳費。除低收入戶考生免繳外，其餘考生(含中低收入戶考生)均須於112年4月27日(星期四)前完成繳費，跨行匯款繳費至15:30止，ATM及網路ATM轉帳繳費至24:00止，如因個人因素致繳費未完成，而造成無法參加本技優入學招生，其後果由考生自行負責。繳費方式有下列4種，請考生自行擇一方式辦理：

1.持具有轉帳功能之晶片金融卡(不限本人)至金融機構自動櫃員機(ATM)轉帳繳費。  
2.持本委員會「資格審查、網路報名暨繳費作業系統」產生之繳款單至臺灣銀行總行或分行繳款。

3.至各金融機構(含中華郵政郵局及信用合作社)辦理跨行匯款繳費。

4.網路ATM轉帳繳費。

5.注意事項：

(1)繳款手續費用由考生自行負擔。

(2)繳款後交易明細表或收據請留存備查，不須寄回本委員會。

(3)繳費截止日(112年4月27日)當天15:30後，不可到中華郵政郵局匯款，僅能透過ATM或網路銀行轉帳方式繳費，以避免中華郵政郵局隔日才處理匯款，而致超過繳費期限。

(4)考生於繳費後約2小時，即可至本委員會「考生作業系統」點選「資格審查、網路報名暨繳費作業系統」查詢是否已繳費成功。考生如未上網查詢，因繳費失敗以致影響報名作業，其後果由考生自行負責。

#### (三)繳交各甄審校院指定項目甄審費用及繳寄資料

1.繳交指定項目甄審費(繳交給報名之各甄審校院)

指定項目甄審費，請依各校於本簡章附錄十二「技優甄審招生學校各系(組)、學程

指定項目甄審方式及說明」，經本委員會審查通過之低收入戶考生得免繳甄審費，中低收入戶考生得減免60%甄審費；除低收入戶考生免繳外，其餘考生(含中低收入戶考生)均須於112年4月28日(星期五)前，以購買中華郵政匯票方式繳付，受款人請填寫報名甄審校院全名，請參閱本簡章附錄一「技優入學招生學校系(組)、學程一覽表」。

## 2.繳寄資料給各甄審校院

- (1)考生基本資料表：本表由本委員會網站「資格審查、網路報名暨繳費作業系統」產生，以白色A4紙張列印後，貼上考生本人最近3個月內之二吋脫帽相片、國民身分證正反面影本，並在申請表右下角考生簽名處親筆簽名。(網址：<https://www.jctv.ntut.edu.tw/enter/>)
- (2)應繳甄審費金額，購買之中華郵政匯票。
- (3)書面審查資料：各校系(組)、學程所要求繳交的資料，請參閱本簡章附錄十二「技優甄審招生學校各系(組)、學程指定項目甄審方式及說明」，繳寄資料一律不退還。
- (4)請考生將每1校系(組)、學程之上述3項資料平放(勿折)裝入信封內，每1校系(組)、學程各1個信封袋，封裝好並請勿誤置，信封袋正面請黏貼報名系統提供之寄件封面，於112年4月28日(星期五)前(郵戳為憑)，以中華郵政限時掛號郵寄各所報名之甄審校院。未在寄件截止日期前將資料寄出者，即便已完成資料登錄及繳費，但仍屬未完成報名手續，故所繳甄審費概不退還，請考生特別留意。

## 六、指定項目甄審

### (一)甄審通知

各甄審校院應於112年5月2日(星期二)10:00前，在各校網站公告舉行指定項目甄審時間(需要考生親自到場應試之各甄審學校才會公告)及必須攜帶之證件、資料等資訊；考生應於前述時間起至報名之甄審校院網站查詢(或電話查詢)，並依各校系(組)、學程所指定之時間前往參加指定項目甄審。考生未依上述方式查詢而致未參加指定項目甄審者，其後果由考生自行負責。

### (二)實施日期及方式

各甄審校院依據本簡章及附錄十二「技優甄審招生學校各系(組)、學程指定項目甄審方式及說明」規定之時間及實施方式自行辦理指定項目甄審，其成績按各校系(組)、學程所訂方式處理。

## 七、甄審成績及正、備取資格之處理

### (一)甄審總成績核計

- 1.成績依各校系(組)、學程所定各指定項目甄審項目成績之比率計算甄審總分，滿分為100分四捨五入取至小數第2位，但甄審項目成績計算過程小數不予去除，再依優待加分標準表規定給予加分優待，得到甄審總成績(四捨五入取至小數第2位)。
- 2.甄審總成績相同時，則按各校系(組)、學程之「同分參酌順序」(如本簡章附錄十二「技優甄審招生學校各系(組)、學程指定項目甄審方式及說明」)
- 3.本項甄審除技藝技能競賽優勝者、獲得技術士甲、乙級證照或領有專技高(普)考及格證書者，依規定予以加分優待外，對各類特種身分之甄審考生均不予加分優待。

### (二)甄審總成績查詢及複查申請

- 1.本委員會網站將於112年5月12日(星期五)10:00起，提供考生查詢甄審總成績。考生應自行上網查詢，若未上網查詢致使甄審總成績複查權益受損，概由考生自行負責。(網址：<https://www.jctv.ntut.edu.tw/enter/>)
- 2.各甄審校院另寄考生甄審總成績通知單，考生不得以未收到甄審總成績通知單為

理由，向甄審校院或本委員會要求給予複查補救。

3. 考生對於甄審總成績有疑義者，應於112年5月15日(星期一)12:00前，填妥本簡章附錄十四「甄審總成績複查申請表」，傳真至各所報名之甄審校院，並以電話向甄審校院確認已收到傳真，逾期或未依規定之複查手續辦理者，概不受理。各甄審校院傳真及聯絡電話請參閱本簡章附錄一「技優入學招生學校系(組)、學程一覽表」。複查以1次為限，逾期或未依以上規定之複查手續辦理者，概不受理。

### (三)甄審正、備取及公告

1. 各甄審校院依考生之甄審總成績高低決定錄取標準，並依招生名額決定正取生，並得列備取生或不列備取生。
2. 如因甄審總成績相同，依各校系(組)、學程所訂同分參酌順序擇優錄取。各校甄審結果之正取生不得增額錄取，且備取生遞補順序不得相同。
3. 各甄審校院於112年5月17日(星期三)10:00起，在各校網站公告具分發資格之甄審正取生及備取生，考生亦可於當日10:00起至本委員會網站查詢甄審結果。考生應自行上網查詢，本委員會不另行書面通知。考生如未上網查詢以致影響複查權益，其結果由考生自行負責。

### (四)甄審正、備取複查

對於錄取具分發資格之正、備取有疑義者，應於112年5月19日(星期五)12:00前，填妥本簡章附錄十五「甄審正、備取複查申請表」，傳真至各甄審校院，並以電話向各甄審校院確認已收到傳真，逾期或未依複查手續規定辦理者，概不受理。各甄審校院須於112年5月19日(星期五)17:00前，將複查結果通知考生，若有複查結果異動則另函告本委員會。

## 八、就讀志願序統一分發

- (一) 就讀志願序統一分發，係依各校系(組)、學程招生名額、錄取生(含正取生、備取生名次)及考生網路登記就讀志願序進行分發作業。參加保送及甄審(含正取生、備取生)入學之錄取生，均應至本委員會網站登記就讀志願序，接受就讀志願序統一分發。同時報名保送及甄審者，僅須上網登記1次即可。  
(網址：<https://www.jctv.ntut.edu.tw/enter/>)
- (二) 保送及甄審(含正取生、備取生)入學之錄取生，應依其錄取校系(組)、學程及就讀意願辦理網路登記，由本委員會進行就讀志願序統一分發，每1位錄取生至多分發錄取1個校系(組)、學程。凡於規定時間內未上網登記就讀志願序或雖有上網登記就讀志願序但僅暫存未確定送出者，一律視同放棄接受分發，本委員會不予分發。
- (三) 就讀志願序網路登記：

方式 項目	登記
錄取生 登記期間	112年5月19日(星期五)10:00起至112年5月23日(星期二)17:00止
登記 作業程序	1. 使用考生於操作「資格審查、網路報名暨繳費作業系統」時自行設定之通行碼、身分證統一編號及出生年月日登入。 2. 於登記期間至本委員會網站( <a href="https://www.jctv.ntut.edu.tw/enter/">https://www.jctv.ntut.edu.tw/enter/</a> )進入「考生作業系統」後，點選「登記就讀志願序系統」選項，進行登記作業。 3. 詳細作業流程請參閱本簡章附錄二十二「技優入學招生網路登記就讀志願序作業流程」。

### ※登記注意事項：

1. 錄取生登記就讀志願序時，須憑「資格審查、網路報名暨繳費作業系統」自行設定之通行碼、身分證統一編號及出生年月日登入系統。
2. 錄取生無論正取或備取1個校系(組)、學程或1個以上校系(組)、學程，均須於登記時間內完成就讀志願序登記並確定送出，否則視同放棄接受分發，本委員會不予分發。



3. 為避免網路壅塞，請儘早上網登記，逾期概不受理。
4. 進入登記就讀志願序畫面後，請先確認個人資料、錄取校系(組)、學程名稱及正、備取等是否正確無誤。
5. 考生於系統所選填之就讀志願可先暫存，在確定送出前皆可修改或暫存。就讀志願序登記僅限一次，一經確定送出後，一律不可以任何理由要求修改，請務必審慎考量後再行確定送出。
6. 凡於規定時間內未上網登記就讀志願序或雖有上網登記志願序但僅暫存未確定送出者，以未登記論，即喪失登記資格與分發機會。
7. 就讀志願序完成登記並確定送出後，系統即產生「就讀志願表」，考生應自行存檔或列印，嗣後考生對就讀志願序登記相關事項提出疑義申請時，應檢附「就讀志願表」，否則不予受理。
8. 就讀志願序完成登記後，可至本委員會網站(網址:<https://www.jctv.ntut.edu.tw/enter/>)查閱個人登記之就讀志願序。
9. 本委員會係依各甄審校院函送本委員會之具分發資格之甄審錄取名單(含正取生、備取生)，依錄取生所登記之志願序進行就讀志願序統一分發。

#### (四)就讀志願序統一分發原則：

1. 僅正取或備取1校系(組)、學程之錄取生，仍須完成就讀志願序登記，正取生確定可分發至該校系(組)、學程；備取生則俟該校系(組)、學程正取生分發後之缺額進行遞補分發，若無缺額則不予分發。就讀志願序分發時係先將所有錄取生之正取校系(組)、學程志願序先分發，剔除重複錄取的較不優先之志願序後(僅保留重複錄取中之最優先的志願序)，各校系(組)、學程產生的缺額才能由備取生依序遞補，此時排在正取校系(組)、學程志願序之前的備取校系(組)、學程志願序才有機會被分發到。
2. 錄取生如同時錄取多個校系(組)、學程，本委員會依其登記就讀志願序進行統一分發，如其正取校系(組)、學程志願序於備取校系(組)、學程之前，則取其正取校系(組)、學程最優先志願分發；如備取校系(組)、學程志願序於正取校系(組)、學程之前者，當該備取校系(組)、學程之正取生分發後尚有缺額時，即進行遞補分發；若該校系(組)、學程分發人數已額滿，則不予分發。
3. 獲分發之錄取生即取得該校系(組)、學程之入學資格。

#### (五)就讀志願序統一分發結果放榜

就讀志願序統一分發結果放榜，訂於112年5月29日(星期一)10:00起公告於本委員會網站，考生可經由本委員會網站查詢。分發結果由各校自行寄發通知，本委員會不另行書面通知。考生請自行上網查詢，考生如未上網查詢以致影響報到作業，其結果由考生自行負責。(網址:<https://www.jctv.ntut.edu.tw/enter/>)

#### (六)就讀志願序統一分發結果複查

對於就讀志願序統一分發結果若有疑義，應於112年5月30日(星期二)12:00前，填妥本簡章附錄十六「就讀志願序統一分發結果複查申請表」，同時檢附「就讀志願表」，傳真(02-2773-1655)至本委員會進行複查，並以電話(02-2772-5333分機212、226)確認本委員會已收到傳真，複查以1次為限；複查結果由本委員會以電話或書面方式回覆，逾期或未依以上規定之複查手續辦理者，概不受理。

## 九、報到

- (一)獲分發之錄取生(簡稱分發錄取生)應依照所分發錄取學校規定之時間及地點，攜帶「學歷(力)證件」、「競賽獲獎證明、技術士證或專技高(普)考及格證書」、「國民身分證」等證件正本前往報到(不可採電話方式報到)，考生若未收到報到通知亦請依所分發錄取學校規定之報到時間內完成報到，逾期未完成報到手續之分發錄取生，錄取學校得直接取消該分發錄取生入學資格，分發錄取生不得異議。

- (二)已辦理報到之分發錄取生如因故欲放棄技優甄審入學錄取資格者，應先填妥本簡章附錄十七「已報到分發錄取生放棄錄取資格聲明書」，經家長或監護人簽章後，於112年6月6日(星期二)17:00前傳真至所分發錄取學校，傳真後並以電話確認已收到傳真，再以中華郵政限時掛號郵寄(郵戳為憑，逾期不予受理)至所分發錄取學校，始得參加112學年度其後各項入學招生，逾期或未依規定之手續辦理者，概不受理。
- (三)分發錄取生完成報到後，即不可再參加其後當學年度各科技大學、技術學院大學部二年制或大學相關學系相當年級之招生；經發現重複報到或報到後再參加各校之招生者，取消其本招生分發錄取及入學資格。
- (四)分發錄取生報到後，若無法依所錄取學校規定日期繳驗原就讀學校之畢業證書時，須持有原就讀學校出具修滿總畢業學分數(二專在80學分(含)以上，五專在220學分(含)以上)之歷年成績單及修業證明書、轉學證明書、休學證明書或同等學力證件正本，始可註冊入學，否則取消其分發錄取及入學資格。
- (五)分發錄取生於報到或註冊入學前，如未能繳交有效學歷(力)、競賽獲獎證明、技術士證或專技高(普)考及格證書等報名資格證件正本或因備審資料內容與事實不符、有考試舞弊情事者，經錄取學校查證發現者，一律取消其錄取及入學資格；註冊入學後發現者，即開除學籍，且不發給與修業有關之任何證明文件；畢業後始查覺者，除依法追繳其學位證書外，並公告撤銷其畢業資格，其節重大者移送司法單位審理。

## 十、健康檢查

分發錄取生於註冊時，應依所分發錄取學校之規定繳交健康檢查證明或接受健康檢查。

## 十一、申訴

參加技優甄審入學者，若對本委員會技優甄審過程有所疑義時，依本簡章附錄十八「招生申訴處理辦法」，於112年6月7日(星期三)17:00前，填妥本簡章附錄二十一「考生申訴表」並備齊相關資料，以傳真(02-2773-1655)方式向本委員會提出申訴，傳真後並以電話或書面(02-2772-5333分機212、226)確認本委員會已收到傳真；申訴結果由本委員會以電話或書面方式回覆。

## 十二、其他

- (一)其他未盡事宜悉依相關法令規章處理之，若有相關法令規章仍未明定，而造成疑義者，由技專校院招生委員會聯合會緊急事件處理小組研議處理方案，報教育部核定後施行之。
- (二)本委員會於招生期間如遇天然災害等緊急事件，得依「天然災害緊急事件處理標準作業程序書」相關規定辦理。
- (三)凡報名本技優入學招生者，即表示同意授權本會，得將自考生報名參加本技優入學招生所取得之個人及其相關成績資料，運用於本技優入學招生事務使用，並同意提供其報名資料及成績予(1)考生本人、(2)考生原專科就讀學校、(3)其他科技校院或大學入學招生之主辦單位、(4)辦理新生報到或入學資料建置之學校、(5)技專校院招生策略委員會、(6)教育部。

附錄一 技優入學招生學校系(組)、學程一覽表

校名、地址、電話、傳真及網址	招生類別	招生系(組)、學程	校系代碼	招生名額		說明及附註
				技優保送	技優甄審	
校名：國立雲林科技大學 地址：640301雲林縣斗六市大學路3段123號 電話：05-5372637 傳真：05-5372638 網址：https://www.yuntech.edu.tw	管理類(四)	資訊管理系	1020801	2	0	1. 修業年限2年。 2. 修業期滿成績及格者，授予學士學位。 3. 本校備有學生宿舍供申請，抽籤分配之。 4. 本校訂有學生英語能力要求實施要點、服務學習實施要點及學生產業實務實習要點。 5. 112學年度學雜費之繳納標準本校將參酌教育部規定配合辦理。111學年度學雜費收費標準說明如下：(1)學費：商業類新台幣16,833元。(2)雜費：商業類新台幣7,349元。 6. 本校對於經濟有困難同學除可提供急難救助外，尚有校內外獎助學金、工讀機會可供申請，另符合資格之在校生亦可申請就學貸款。
校名：國立高雄科技大學 網址：https://www.nkust.edu.tw/  建工校區 地址：807618高雄市三民區建工路415號 電話：07-3814526 傳真：07-6011045  第一校區 地址：824005高雄市燕巢區大學路1號 電話：07-6011000 傳真：07-6011045  楠梓校區 地址：811213高雄市楠梓區海專路142號 電話：07-3617141 傳真：07-6011045  旗津校區 地址：805301高雄市旗津區中洲三路482號 電話：07-3617141 傳真：07-6011045  燕巢校區 地址：824004高雄市燕巢區深中路58號 電話：07-3814526 傳真：07-6011045	機械類	模具工程系	1050301	0	2	1. 國立高雄科技大學係為全國規模最大之科技大學，目前共設有5個校區，分別為建工校區、燕巢校區、第一校區、楠梓校區及旗津校區，校地面積合計為216.1公頃，提供學生優質多元之學習環境。 2. 修業年限2年，修業期滿成績及格者，授予學士學位。 3. 有關本校學生轉系(所、科、學位學程)辦法及審查標準，請至本校教務處「轉科(系/所/學位學程)專區」查詢，或洽詢各系所辦公室。 4. 本校規定大學部學生修習服務教育課程，為必修學分，成績及格方准畢業。 5. 大學部學生實施英語畢業門檻及外語學分數規定。 6. 本校提供助學貸款、減免學雜費及多項獎助學金申請，以鼓勵同學完成學業。 7. 本校備有男、女宿舍，價格便宜，於註冊前接受申請。未住宿舍同學，本校可提供校外租屋資訊服務。
	管理類(一)	工業工程與管理系	1050601	0	2	
	管理類(二)	應用英語系	1050701	0	4	
	不限類別	應用日語系	1059901	0	3	
	不限類別	航運技術系	1059902	0	4	
	不限類別	輪機工程系	1059903	0	4	
	電機類	電機工程系	1070101	0	4	
電子類	電子工程系	1070201	0	4		
校名：國立虎尾科技大學 地址：632301雲林縣虎尾鎮文化路64號 電話：05-6315108 傳真：05-6310857 網址：https://www.nfu.edu.tw	設計類(二)	多媒體設計系	1070901	0	3	1. 修業年限2年，各系開設校外實習課程並依據教育目標開設專業課程，藉以強化學生將來之升學與就業之優勢，學生修業期滿成績及格者，授予學士學位。 2. 本校備有男、女生宿舍供遠道學生申請，各系均設有系館、專業教室等，設備充實完善；並有現代化的校園網路、自動化圖書館、學生活動中心、學生輔導中心、游泳池等教學設施；更積極建設高鐵雲林站附近的高鐵校區，因新舊校區相隔不遠有利於學校整體發展。 3. 本校111學年度學雜費為21,997元-25,748元，112學年度學雜費收費標準將依教育部規定辦理，詳細資訊請至本校網站「學雜費專區」查詢。 4. 本校自學雜費中提撥3%作為學生獎補助金，學生在學期間設有學行優良、清寒優秀、身心障礙優秀學生、原住民及僑生優秀學生等多種獎學金可供申請。另對經濟上有困難之學生，提供就學貸款、獎助學金、急難救助金等協助措施；其他如原住民、軍公教遺族、身心障礙學生及身心障礙人士子女、低收入戶及中低收入戶子女等，另有學雜費減免辦法。 5. 本校重視學生英語能力培養，並積極推動國際姐妹校交換學生、國外研習與實習，藉以開拓學生國際觀與厚植專業領域能力。 6. 由高鐵或高速公路至本校交通便利。
	電子類	電子工程系	1100201	0	4	
校名：國立勤益科技大學 地址：411030臺中市太平區中山路二段57號 電話：04-23924505 傳真：04-23922926 網址：https://www.ncut.edu.tw	電子類	電子工程系	1100201	0	4	1. 修業年限2年，修業期滿成績及格並通過各級畢業門檻(條件)者，授予學士學位。 2. 本校備有學生宿舍，大一新生均可申請入住。 3. 本校設有英文之畢業門檻及相關輔導機制，未通過者須加修相關補救課程。 4. 112學年度學雜費收費標準尚未定案，謹提供111學年度日間部工業類學雜費新台幣27,029元。就學期間各學年度收費標準參酌教育部規定配合辦理。 5. 本校設有學優獎學金、清寒獎助學金、生活服務學習獎助金、緊急紓困助學金等獎助辦法。 6. 對經濟上有困難之學生，學校提供學雜費減免、大專校院弱勢學生助學計畫、學生就學貸款等多項協助措施。 7. 本校訂有「一貫修讀學、碩士學位辦法」，最快可於3年內取得學、碩士學位。 8. 本校電子工程系設有中部地區第一個「機器人工程師考照場」，未來學生可就近考照，增加職場競爭力。

校名、地址、電話、傳真及網址	招生類別	招生系(組)、學程	校系代碼	招生名額		說明及附註
				技優保送	技優甄審	
校名：國立臺北護理健康大學 網址： <a href="https://www.ntunhs.edu.tw">https://www.ntunhs.edu.tw</a> 城區部 地址：108306臺北市萬華區內江街89號 電話：02-28227101#2321-2326 傳真：02-28229389 校本部 地址：112303臺北市北投區明德路365號 電話：02-28227101#2321-2326 傳真：02-28229389	管理類(二)	健康事業管理系	1110701	0	13	1. 修業2年，本校實施英語能力鑑定及服務課程，學生須符合相關辦法規定方可畢業。 2. 設有大學部12系及研究所13所，提供最佳升學及研究進路。 3. 本校位處台北市，臨近捷運站，學風鼎盛，生活便利。 4. 本校重視學生的生活資源，學生宿舍具有完善之現代化生活機能設備及冷氣，出入門禁採電腦刷卡，每間寢室均裝設電話及電腦網路線，可連接電腦網路系統。宿舍設有餐廳，提供各式膳食，消費金額皆訂於合理範圍，以照顧全校師生福利。並設有便利商店提供日常用品，生活所需一應俱全。 5. 本校重視學生的學習資源，針對各系所之專業領域特色，提供有完善的軟硬體設備。 6. 大學部每學期學雜費，每生約為26,240至27,000元。生活上有需學生，本校提供各類獎、助學金及助學貸款。 7. 本校有部分課程以全英語教學供學生選習。
	設計類(二)	醫護教育暨數位學習系	1110901	0	5	
	護理類(一)	醫護教育暨數位學習系	1111001	0	5	
	幼保類	嬰幼兒保育系	1111101	0	10	
	醫事類(一)	長期照護系	1111601	0	2	
校名：國立高雄餐旅大學 地址：812301高雄市小港區松和路1號 電話：07-8060505#12203 傳真：07-8060980 網址： <a href="https://www.nkuht.edu.tw">https://www.nkuht.edu.tw</a>	餐旅類	餐飲管理系	1121401	0	3	1. 新生依課程需求全部住校，需遵守宿舍生活公約，宿舍全面冷氣套房，配有網路，並實施勞作教育。 2. 為符合專業形象，學生需依課程規定穿著校定制式服裝，髮色需為自然髮色，不得染髮，校內全面禁菸，如違反上述及相關規範，依本校學生獎懲辦法辦理 ( <a href="https://student.nkuht.edu.tw/p/404-1005-5174.php?Lang=zh-tw">https://student.nkuht.edu.tw/p/404-1005-5174.php?Lang=zh-tw</a> )，請欲入學之新生務必配合。 3. 本校受理助學貸款、減免學雜費及提供各項獎助學金申請。 4. 111學年度第1學期學雜費約為新臺幣24,139元，其餘代辦費另計；112學年度學雜費得視本校教學成本及教育部規定彈性調整。請參閱本校「學雜費收費標準區」資訊。 5. 新生註冊時一律參加體檢，並自備體檢費用。 6. 基於產業特性須具備溝通互動、旅遊服務、溝通協調、情緒控管、良好體能及移動能力。 7. 本校注重外語及專業能力提升，採三明治式教學，需至業界實習半年，實習期間仍須繳交學費全額、雜費5分之4。 8. 本系無須修讀「校外參訪課程研習」學分。
校名：國立臺中科技大學 網址： <a href="https://www.nutc.edu.tw">https://www.nutc.edu.tw</a> 三民校區 地址：404336臺中市北區三民路三段129號 電話：04-22195114(日間部招生專線) 傳真：04-22195111 民生校區 地址：403027臺中市西區三民路一段193號 電話：04-22195114(日間部招生專線) 傳真：04-22195111	管理類(一)	應用日語系	1130601	0	1	1. 修業年限2年，修業期滿成績及格，授予學士學位。 2. 本校位於人文薈萃的臺中市，三民校區及民生校區皆位於臺中都會區中心之三民路，緊臨一中商圈，亦可快速往返臺中火車站、高鐵鳥日站，交通便利，環境優良，為典型都會地區之大專校院，在媒體針對企業主調查顯示，「學校聲望」及「畢業生符合企業需求」等指標於中部縣市技專校院均名列前茅。護理系、美容系及老人服務專業管理系主要上課地點為民生校區。 3. 本校訂有英文能力畢業門檻，各系之標準以新生入學年度，語言中心公告為主。 (網址 <a href="https://language.nutc.edu.tw/">https://language.nutc.edu.tw/</a> ) 4. 部分學系另訂有系畢業門檻或修業相關規定：請參閱國際貿易、會計資訊、保險金融、應用日語、應用英語、商業經營、資訊工程及老人服務等系之網頁公告。 5. 學雜費依教育部核定之112學年度收費標準收費；本校訂有成績優異入學獎學金，「入學成績優異學生獎勵實施要點」請參閱教務處-註冊組網頁公告。 6. 本校備有男女生宿舍提供遠道學生申請，詳參學生事務處-學生宿舍組網頁公告。
	管理類(二)	會計資訊系	1130701	0	4	
	管理類(二)	流通管理系	1130702	0	5	
	管理類(二)	企業管理系	1130703	0	6	
	管理類(二)	應用英語系	1130704	0	1	
	管理類(二)	國際貿易與經營系	1130705	0	5	
	管理類(二)	保險金融管理系	1130706	0	4	
	管理類(二)	老人服務專業管理系	1130707	0	2	
	管理類(二)	商業經營系	1130708	0	3	
	管理類(四)	資訊管理系	1130801	0	11	
	設計類(二)	商業設計系	1130901	0	5	
	化妝品類	美容系	1131501	0	11	
	不限類別	資訊工程系	1139901	0	4	
校名：國立臺北商業大學 網址： <a href="https://www.ntub.edu.tw">https://www.ntub.edu.tw</a> 臺北校區 地址：100025臺北市中正區濟南路一段321號 電話：02-23226048-6050、6053 傳真：02-23226054 桃園校區 地址：324022桃園市平鎮區福龍路一段100號 電話：03-4506333 傳真：03-4506371	管理類(二)	財務金融系(臺北校區)	1140701	0	4	1. 修業年限2年，修業期滿及格者，授予學士學位。 2. 112學年度學雜費收費標準，本校將參酌教育部規定配合辦理。本校111學年度收費標準：學費14,980元，雜費6,540元(臺北校區)、雜費10,800元(桃園校區)，電腦及網路通訊使用費400-600元。 3. 對經濟上有困難之學生，學校提供就學貸款、獎助學金、急難救助金等協助措施。原住民、軍公教遺族、身心障礙學生及身心障礙人士子女、低收入戶及中低收入戶子女等...，另有學雜費減免辦法。 4. 本校實施學生英語能力及專業能力畢業門檻。 5. 臺北校區設有會計資訊系、財務金融系、財政稅務系、國際商務系、企業管理系、資訊管理系、應用外語系等七系位於臺北市中正區，除有多線公車往來，並近捷運善導寺站，距臺北車站步行約15分鐘，交通便利，有提供學生宿舍。 6. 桃園校區設有商業設計管理系一系，有提供學生宿舍。
	管理類(二)	財政稅務系(臺北校區)	1140702	0	4	
	管理類(二)	國際商務系(臺北校區)	1140703	0	3	
	管理類(二)	企業管理系(臺北校區)	1140704	0	5	
	管理類(二)	會計資訊系(臺北校區)	1140705	0	3	
	管理類(二)	商業設計管理系(桃園校區)	1140706	0	3	
	管理類(二)	應用外語系(臺北校區)	1140707	0	1	
管理類(四)	資訊管理系(臺北校區)	1140801	0	5		

校名、地址、電話、傳真及網址	招生類別	招生系(組)、學程	校系代碼	招生名額		說明及附註
				技優保送	技優甄審	
校名：南臺科技大學 地址：710301臺南市永康區南台街1號 電話：06-2533131 傳真：06-2546743 網址：https://www.stust.edu.tw	管理類(二)	休閒事業管理系	2020701	0	3	1.遠見雜誌111年「企業最愛大學生調查」，在「工程學群」及「資訊學群」榮獲私立科技大學第一，「商管學群」榮獲私立科技大學第二。 2.Cheers雜誌2022年「企業最愛大學生調查」，本校在技職體系大學中排名第十一，領先多所國立科大，諸多表現在私立科大中穩居前三名，辦學成效卓著。 3.本校推動教育部「臺澳合作試辦技術教育課程認證」，並獲選為全國3所試辦學校之一，獲得教育部補助經費新臺幣630萬元，選送15位優秀學生前往澳洲研習並取得高階技術證照，提升學生就業競爭力。 4.商管學院通過國際商管教育認證AACSB與華文商管教育認證ACCSB，為全國第一所獲得AACSB之私立科技大學。 5.建置專業英語情境教室、外語檢測專業教室，並設有外語自學中心及多國語言口譯訓練教室等，軟硬體設備先進，提供外語口譯課程訓練使用，並提升外語學習自信。 6.重視實作與創新，鼓勵學生參與各項比賽及專題製作，將理論應用於實際。
校名：嘉藥學校財團法人嘉南藥理大學 地址：717301臺南市仁德區二仁路一段60號 電話：06-2664911 傳真：06-2660696 網址：https://www.cnu.edu.tw	化妝品類	化粧品應用與管理系	2041501	0	5	1.修業年限2年，修業期滿成績及格者，授予學士學位。 2.學生宿舍採自願申請，只要提出申請皆會安排床位。 3.本校有各項就學協助方案，內容涵蓋各類學雜費減免、(中)低收入戶住宿費減免、就學貸款與教育部弱勢學生助學計畫、生活助學金、團康助學金、工讀與志願服務助學金、低收入戶學生、原住民學生、身心障礙學生助學金之申請，以及優秀學生入學獎勵、境外學生獎助學金、四育獎優秀學生獎學金與學生急難助學金等。 4.本校緊鄰台一線省道，交通便利，並有開往台南、高雄及保安火車站之公車。 5.本校設有室內溫水游泳池、水療館、運動中心、綜合體育館(桌球教室、韻律教室、技擊教室、籃球場)、棒球場、羽球館、網球場、排球場、400公尺蒙多跑道運動場、重量訓練室及圖書資訊館等多項休閒學習設施。 6.本校與嘉藥商場聯手打造具有創意的文青風格之優質美食廣場，有85°C、四海遊龍等知名連鎖品牌，20多個美食店家及3家全家便利超商，提供方便、豐富且多元的美食選擇。 7.學雜費收費標準請上本校總務處網站「熱門服務」查詢(網址：http://www.gao.cnu.edu.tw)。
校名：龍華科技大學 地址：333326桃園市龜山區萬壽路一段300號 電話：02-8209-3211#3009-3014 傳真：02-8209-5709 網址：https://www.lhu.edu.tw	不限類別	電機工程系	2069901	0	4	1.本校位於台北捷運新莊線迎龍站1公里、步行約10分鐘。交通資訊http://www.lhu.edu.tw/map.htm。 2.修業2年，成績及格授學士學位。 3.全校教室與宿舍均有冷氣及網路。 4.連續12年(2006-2017)榮獲教育部教學卓越學校，累計獎勵金達6億6185萬元，台中以內僅次於台北科技大學，北部私立科大第一。 5.2018-2022年獲教育部核定通過「高教深耕計畫」，共獲補助5億9,935萬元，台中以北私立技專校院第一。 6.Cheers2022年企業最愛大學生調查龍華科技大學蟬聯私立科大第一名。
校名：輔英科技大學 地址：831301高雄市大寮區永芳里進學路151號 電話：07-7811151#2140 傳真：07-7830546 網址：https://www.fy.edu.tw	電機類	職業安全衛生系	2070101	0	2	1.獨特醫健優勢：全國科大唯一附設醫院。 2.畢業即就業：醫護國考證照通過率均超過全國考照率，護理師通過率達8成以上，畢業生就業率達近9成。 3.注重實作與實習：實習及實務專題為全校必修課，培養學生專業實務能力。 4.注重國際視野拓展：每年選派優秀學生至海外實習，培養學生宏遠的國際觀。 5.不設限第二專長跨領域學習：本校各系之轉系、輔系、雙主修、跨領域分學程等多不設限。 6.提供優厚獎勵金：每年均編列3仟萬元以上獎助學金，獎補助優秀、清寒與弱勢學生。 7.報名資格限制： (1)護理系、助產與婦嬰健康照護系：限專科以上學校護理科畢業生報考。 (2)物理治療系：限專科以上學校物理治療科或復健科物理治療組畢業生報考。 (3)醫學檢驗生物技術系：如非醫事檢驗(技術)科或醫學檢驗生物技術科畢業者，在學期間未修習並通過考選部規範之考照科目及實習時數者，因受教育部醫事規定，畢業時無法取得應考醫事檢驗師資格。
電子類	職業安全衛生系	2070201	0	2		
食品技術類	保健營養系	2070501	0	2		
管理類(二)	助產與婦嬰健康照護系	2070702	0	2		
管理類(二)	健康事業管理系	2070701	0	2		
護理類(一)	護理系	2071001	0	2		
護理類(一)	助產與婦嬰健康照護系	2071002	0	1		
護理類(一)	物理治療系	2071003	0	4		
護理類(一)	醫學檢驗生物技術系	2071004	0	7		
餐旅類	高齡及長期照護事業系	2071401	0	3		
餐旅類	保健營養系	2071402	0	4		
化妝品類	健康事業管理系	2071501	0	6		
化妝品類	高齡及長期照護事業系	2071502	0	3		
醫事類(一)	護理系	2071601	0	4		
醫事類(一)	物理治療系	2071602	0	4		
醫事類(一)	醫學檢驗生物技術系	2071603	0	7		
不限類別	護理系	2079901	0	4		
不限類別	助產與婦嬰健康照護系	2079905	0	1		
不限類別	健康事業管理系	2079902	0	1		
不限類別	高齡及長期照護事業系	2079908	0	4		
不限類別	保健營養系	2079903	0	2		
不限類別	職業安全衛生系	2079904	0	1		
不限類別	物理治療系	2079906	0	3		
不限類別	醫學檢驗生物技術系	2079907	0	7		

校名、地址、電話、傳真及網址	招生類別	招生系(組)、學程	校系代碼	招生名額		說明及附註
				技優保送	技優甄審	
校名：弘光科技大學 地址：433304臺中市沙鹿區臺灣大道六段1018號 電話：04-26318652 傳真：04-26520314 網址：https://www.hk.edu.tw	護理類(一)	護理系	2091001	0	36	<ol style="list-style-type: none"> <li>限五專護理科畢業生報考。</li> <li>本校學制完整，設有碩、博士班，二技畢業後有臨床經驗者可報考碩班，或從事護理臨床工作。各專業課程在教學設計上，應用完善的護理模擬病房進行臨床技能演練，並啟動AR及VR教學。</li> <li>拓展海外實習交流培養學生國際觀與新視野，近三年與美、加、泰等國家之大學合作。</li> <li>校內設有學生宿舍，今年新落成宿舍供新生優先申請。另已建置大沙鹿租屋網平台，提供通過本校聯合消防及警察局共同實施安全關懷訪視之校外租屋資訊，7千餘床可供選擇。</li> <li>設有學業績優、弱勢助學補助、生活助學金、緊急紓困金、低或中低收入校內住宿優惠補貼及工讀助學金，每學年受惠學生近三千名。每學年均獲教育部及各機關團體提供之校外獎助學金，平均每學年近五百名學生受惠。</li> <li>設有多元化美食街，另有實習餐廳(簡餐、複合式及輕食餐飲、麵包坊)及7-11等多元選擇，提供師生營養安全、衛生平價之高品質餐飲環境，並有專業營養師負責督導。</li> <li>本校位於交通便利之臺灣大道，鄰近有靜宜、東海及逢甲商圈，近國道3號交流道，距沙鹿火車站約10分鐘，至臺中火車站約50分鐘，或由高鐵臺中站搭乘臺中捷運綠線至臺中市政府站再轉乘市區公車至本校。</li> </ol>
校名：正修科技大學 地址：833301高雄市鳥松區澄清路840號 電話：07-7358800#1111 傳真：07-7310213 網址：https://www.csu.edu.tw	不限類別	長期照護與健康管理系	2119901	0	5	<ol style="list-style-type: none"> <li>2017年-2021年遠見雜誌，名列台灣「技職類最佳大學」排行榜，連續5年前20名。Cheers雜誌全國大專校長互評五度蟬聯，辦學績效前20名。唯一南部私立科大雄霸兩榜。</li> <li>2021大學社會實踐線上博覽會，榮獲「我的USR秀」及「計畫亮點故事」雙獎，僅台大、成大及本校為單一計畫兩類均獲獎。</li> <li>產學合作總金額為私立科大之冠，全國科大TOP3。連續13度(26年)獲中國工程師學會產學績優獎。</li> <li>辦學績效卓越深獲肯定，107年-110年榮獲教育部「高教深耕計畫」補助7億3千1百多萬元。</li> <li>建構「全國唯一CNC示範基地」、「全國首創高值化扣件教學工廠」，培育優質技術人才，畢業即就業，就業即上手。</li> <li>設有3學院、21系、14碩士班、1博士班及師資培育中心，提供多元化發展。</li> <li>重視學習環境及實務操作，針對各系所之專業領域特色，提供完善的軟硬體設備。</li> <li>設有語言學習中心，外藉師資與線上教育資源，並與世界25國205個學術機構締約交流，拓展學生國際視野。</li> <li>每年均編列九仟萬元以上優厚獎助金及工讀金，協助學生安心就學翻轉人生。</li> <li>位處高雄澄清湖畔，地理位置優越，生活機能便利佳。</li> </ol>
校名：中臺科技大學 地址：406053臺中市北屯區廬子路666號 電話：04-22391647#8813 傳真：04-22391697 網址：https://www.ctust.edu.tw	護理類(一)	護理系	2201001	0	17	<ol style="list-style-type: none"> <li>修業年限2年，修業期滿成績合格者，授予學士學位。</li> <li>本校校區坐擁大坑風景區，有多線公車往來，交通便利。</li> <li>醫學檢驗生物技術系、護理系及牙體技術暨材料系畢業後可參加國家專業證照考試。</li> <li>醫學檢驗生物技術系限專科學校醫事技術科(組)醫事檢驗科(組)、醫學檢驗生物技術科(組)畢(肄)業者報考；護理系限專科以上學校護理科畢業生報考。</li> <li>日間部新生註冊學雜費依學群收費，請至本校網站查詢，網址：http://www.ctust.edu.tw。</li> <li>在學期間，提供低收入戶補助、獎學金及工讀機會。</li> <li>建立獨立之網路醫護教學中心、語言中心、虛擬實境教學系統、大體解剖實驗室等，所有教室均配備數位化講桌、單槍投影及冷氣空調設備，教學設備完善。</li> <li>辨色力異常、表達能力障礙、聽力障礙、肢礙者，請審慎考慮報考。</li> </ol>
	醫事類(一)	醫學檢驗生物技術系	2201601	0	7	
	不限類別	牙體技術暨材料系	2209901	0	7	
校名：台南應用科技大學 地址：710302臺南市永康區中正路529號 電話：06-2535643 傳真：06-2541309 網址：https://www.tut.edu.tw	不限類別	餐飲系	2219901	0	6	<ol style="list-style-type: none"> <li>修業年限2年。</li> <li>提供就學貸款、各項獎助學金、減免學雜費之申請及完善工讀制度。</li> <li>設有師資培育中心，開設中教及幼教教育學程，鼓勵將來有意當老師的在校學生，報考修讀。</li> <li>本校位處高速公路交流道旁，交通便捷、生活機能完善，校園優美典雅，學風溫馨和諧。</li> <li>設有生活科技、設計、藝術、旅遊及管理5個學院，包含6所23系及2學位學程，全校師生約11,000人。</li> <li>備男、女生宿舍，設備新穎；另設有校外租屋服務中心，協同學子尋找良好居住環境，概估附近租屋費用每人每月約3,000-6,000元。</li> <li>教學設施完善而充足，全校均為冷氣e化教室，圖書館藏書豐富且設備新穎。校園設有運動場、籃球場、網球場、體適能中心、撞球室、桌球室及多功能體育館等健康活動場所。</li> </ol>

校名、地址、電話、傳真及網址	招生類別	招生系(組)、學程	校系代碼	招生名額		說明及附註
				技優保送	技優甄審	
校名：元培醫事科技大學 地址：300102新竹市香山區元培街306號 電話：03-5381183 傳真：03-6102214 網址：https://www.ypu.edu.tw	護理類(一)	護理系	2231001	0	5	1、修業年限2年，修業期滿成績及格者，授予學士學位。 2、男女兼收。辨色力異常者報考本校護理系，請審慎考慮。 3、限專科以上護理科畢業生報考。 4、學雜費收費標準，請至本校會計室網頁查詢。 5、學生宿舍有空調、網路等設備並有雙人套房、單人套房及雅房三種類型供選擇。全校教室採用空調、視訊及網路三合一E化設備。 6、本校位於新竹市郊，環境優美，國光客運、豪泰客運均可自台北直達校門口： (1) 新竹車站：搭乘新竹客運23路、苗栗客運綠線或台鐵區間車至三姓橋站轉乘公車至本校。 (2) 高鐵：新竹站下，搭乘台鐵區間車至新竹車站，轉乘公車至本校。 (3) 自行開車：二高北上南下至茄苳交流道103km處下交流道約僅5分鐘車程至本校。
校名：中華醫事科技大學 地址：717302臺南市仁德區文華一街89號 電話：06-2674567 傳真：06-2679309 網址：https://www.hwai.edu.tw	食品技術類	食品營養系營養組	2250501	0	5	1. 修業年限2年。 2. 修業期滿成績及格者授予學士學位。 3. 醫學檢驗生物技術系限專科學校醫事檢驗(技術)科、醫學檢驗生物技術科(組)畢業。 4. 報考護理系者，限專科以上學校護理科畢(肄)業生報考。
	食品技術類	製藥工程系	2250502	0	4	
	管理類(一)	職業安全衛生系	2250601	0	2	
	管理類(一)	調理保健技術系	2250602	0	3	
	管理類(一)	醫務暨健康事業管理系	2250603	0	4	
	護理類(一)	護理系	2251002	0	20	
	護理類(一)	職業安全衛生系	2251001	0	3	
	餐旅類	食品營養系營養組	2251401	0	5	
	餐旅類	調理保健技術系	2251402	0	3	
	化妝品類	調理保健技術系	2251501	0	1	
醫事類(一)	醫學檢驗生物技術系	2251601	0	5		
校名：德明財經科技大學 地址：114011臺北市內湖區環山路一段56號 電話：02-26585801 傳真：02-27991368 網址：https://www.takming.edu.tw	管理類(二)	應用外語系	2270701	0	3	1. 修業年限2年，授予學士學位。 2. 設有「深德明心新生入學獎學金」及「二技部推薦新生入學獎學金」： (1) 校友/校友配偶/手足或直系親屬、手足2人以上同時就讀本校，可獲得學雜費10%獎學金！ (2) 新生經本校二技部學生或本校教師推薦就讀，入學當學期可獲得學雜費10%獎學金！ 3. 設有各班前三名獎學金、證照獎學金及校外各項獎學金，並提供急難補助及工讀。 4. 位於台北市內科園區，文湖捷運線西湖站步行5分鐘到校，交通便利。學校備有男女宿舍及餐廳、便利商店，周邊生活機能良好。 5. 本校與美國州立曼徹斯特大學(MSU)及加/英/澳/日/韓/瑞士/新加坡等國簽訂雙聯學制，可同時取得兩地大學文憑。 6. 本校與美國太平洋路德大學簽訂學碩雙聯，畢業就讀該校研究所，一年後取得企管碩士學位。 7. 本校優異辦學事蹟： ★遠見雜誌調查2022企業最愛商管學群排行榜 私立科大第1名，畢業生起薪最高。 ★1111人力銀行2022企業最愛大學私立科大全國第2名，財經學群全國私立科大第1名，資工學群全國私立科大第3名。 ★榮獲111年教育部高等教育深耕計畫補助金額4,175萬元。
	管理類(二)	流通管理系	2270702	0	3	
校名：中華科技大學 網址：https://www.cust.edu.tw  台北校區 地址：115311臺北市南港區研究院路二段245號 電話：02-27821862#235、126、203 傳真：02-27827249  新竹校區 地址：312001新竹縣橫山鄉橫山村中華街200號 電話：03-5935707 #102、103 傳真：03-5936591	不限類別	生物科技系化妝品生技組	2299901	0	3	鑑於美妝生技產業需求，本系培育研究與實務並重，生產與管理兼顧之人才，並與國內外知名美妝生技企業合作，課程設計包含生技、美容美髮及管理三大主軸，訓練學生成為美妝生技管理專才。本系近年績效：1. 本系為全國美容乙丙級技術士技能術科測試合格場地，可專業輔導學生獲得美容乙丙級證照考試。2. 研發能量出類拔萃，獲得勞動部勞動發展署補助大專校院辦理就業學程-植物精油應用學程，及經濟部111年度學界推動在地產業科技加值創新計畫-協助台北市生技產業以農業生物技術優化植萃技術及提升產品「產質」加值計畫。充分輔導學生與業界廠商接軌。3. 本系與國際美妝美容大廠及保養品GMP代工廠產學合作，並至本系公開徵才，達到畢業即就業。4. 就業輔導大放異彩：輔導學生取得美容相關證照、芳香療法證照、ISO國際證照、資訊及語言等，每人畢業預計取得6到8張證照。5. 輔導學生升學榜單亮眼：近年考取台灣大學、交通大學、台灣科技大學、國防醫學院等公立研究所超過50人次。6. 學生畢業後可參加國家考試及考取相關分析檢驗或美容證照，除從事醫美機構相關工作，亦可在學研機構或生技美妝產業從事研發或管理工作。

校名、地址、電話、傳真及網址	招生類別	招生系(組)、學程	校系代碼	招生名額		說明及附註
				技優保送	技優甄審	
校名：美和科技大學 地址：912009屏東縣內埔鄉美和村屏光路23號 電話：08-7799821分機1 傳真：08-7796078 網址：https://www.meiho.edu.tw	護理類(一)	護理系	2321001	0	10	1. 報名規範：男女兼收、修業年限2年。護理系限專科以上護理科畢業生或五專護理科修滿220學分(含)以上才能報考。 2. 教育目標：本校榮獲教育部頒布品德教育特色學校。首要培養學生實務技能及品格態度，同時提升國際視野和市場連結性。 3. 教學品質：透過理論、實務、參訪、競賽、活動等多元教學型態，提高學習動機和成效，養成主動學習及實務應用的能力。 4. 教學環境：系所專業設備環境融合教學課程情境，提供圖書館和系所輔導空間，優化學習的生活環境和校園文化。 5. 獎助學金：提供就貸減免、工讀助學金、低收入戶家庭學雜費及住宿全免，及各種校內外獎學金提供符合學生申請，協助學生安心就學。 6. 證照實務：提供專業證照報考資訊並由系所專業師資輔導技能檢定考試，本校更提供證照考取獎勵學金，加強就業的競爭力。 7. 國際連結：提供多元海外實習及交流管道，引導學生拓展國際視野，並舉辦境外生和本地學生交流的活動，促進文化交流。 8. 升學輔導：本校設置跨專業長期照護碩士學位學程、護理系健康照護碩士班、企業管理系經營管理碩士班、運動與休閒管理系碩士班，及社會工作系碩士班(社會工作組、社區諮商組)，系所設有輔導教學進修辦法。
	餐旅類	餐旅管理系	2321401	0	1	
校名：長庚學校財團法人長庚科技大學 網址：https://www.cgust.edu.tw 林口校區 地址：333324桃園市龜山區文化一路261號 電話：03-2118999轉5298、5533 傳真：03-2118305 嘉義校區 地址：613016嘉義縣朴子市嘉朴路西段2號 電話：05-3628800轉2363 傳真：05-3628232	護理類(一)	護理系(林口校區)	2371003	0	19	「辦學最優、企業最愛、就業最強」 1. 連續四年入榜軟科世界一流學科排名2022年獲評為護理領域世界學科排名第51-75名，位居全國大學第五名，科技大學第一名！ 2. 2022 THE(英國泰晤士報高等教育)亞洲最佳大學，獲私立科大第2名，唯一入榜的健康照護大學；2022世界大學影響力排名榮獲SDG3(健康福祉)單項全國科技大學第一名。 3. 辦學認真深獲社會肯定，109-110學年度全校新生註冊率及就學穩定率皆高於97%以上，私立科大之冠。 4. 畢業生就業率與工作滿意度高，起薪高，僱主滿意度高。 5. 連續四年(107-110年)榮獲遠見雜誌評選為醫護類企業最愛大學前三名。 6. 遠見雜誌-2022台灣最佳大學排行榜名列私立大學前30強、技職大學前10強、並列入醫科類別第六名，唯一入圍醫科類別之私立科技大學。 7. 1111人力銀行2022雇主滿意之大學學群調查，未來產業發展重點學群，名列長照學群，科技校院第三名。 8. 入學新生成績優異且符合資格者，可參加「榮譽學程」並提供優秀新生獎學金，詳細資訊請見本校網站。 9. 護理系及呼照系限專科以上護理科畢業生或五專護理科滿220學分(含)以上之考生報考。
	護理類(一)	護理系(嘉義校區)	2371001	0	14	
	護理類(一)	呼吸照護系(嘉義校區)	2371002	0	5	
	化妝品類	化妝品應用系(林口校區)	2371501	0	7	
	不限類別	幼兒保育系(林口校區)	2379901	0	5	
	不限類別	高齡暨健康照護管理系	2379902	0	5	
校名：華夏科技大學 地址：235307新北市中和區工專路111號 電話：02-89415102 傳真：02-89415192 網址：https://www.hwh.edu.tw/	不限類別	電機工程系	2439901	0	2	1. 本校男女兼收；修業年限二年、修業期滿成績及格者授予【學士學位證書】。 2. 本校08-111年連續14年獲教育部「教學卓越計畫」暨「高等教育深耕計畫」獎勵；教育部專業系所評鑑通過。 3. 本校以「WISE-123」為教育標竿，旨在培育學生世界觀(W)，提升學生創造力(I)，培養學生多元的專業技能(S)，強化學生的就業競爭力(E)；學生在學期間就要充實1項專業技術(專業領域)，2張學程證書(跨領域學程、就業學程)及3種能力證照(職能、外語、資訊證照)。 4. 本校位於新北市中和區，交通便利、搭乘捷運【中和新蘆線南勢角站】下車步行約10分鐘即可到校(另有接駁公車、圓通雅筑免費接駁車(2號出口)及UBike(4號出口)到站即到校；或搭乘公車242、249、670直達本校。
	不限類別	資訊管理系	2439902	0	3	
校名：慈濟學校財團法人慈濟科技大學 地址：970302花蓮縣花蓮市建國路二段880號 電話：03-8572158 傳真：03-8465770 網址：https://www.tcust.edu.tw	護理類(一)	護理系	2441001	2	13	1. 108年度大專校院教學品質服務計畫評鑑獲認定通過。 2. 本校榮獲111年教育部高等教育深耕計畫補助4,860萬元。 3. 修業年限2年，修業期滿成績及格授予學士學位。 4. 限專科以上護理科畢業生報名。 5. 宿舍、教室備有冷氣。 6. 學雜費依據教育部核定。111學年度學費：新台幣36,680元；雜費新台幣8,080元。 7. 學校教學資源及概況：(1)師資依照教育部規定，聘請合格教師擔任，多具碩、博士學位及臨床實務經驗，師資陣容堅強。(2)本校與慈濟醫院及多家醫學中心及區域教學醫院簽署建教合作，提供臨床實習。 8. 本校提供下列獎助學金：(1)急難助學金：凡學生家庭突發重大變故，致影響其生活與學業時，均可獲直接協助。(2)績優學生獎學金：學生成績優良達規定標準者，可獲得獎助。各獎助項目請詳見本校招生組網頁。 9. 本校學生依規定穿著制服。



校名、地址、電話、傳真及網址	招生類別	招生系(組)、學程	校系代碼	招生名額		說明及附註
				技優保送	技優甄審	
校名：致理科技大學 地址：220305新北市板橋區文化路1段313號 電話：02-22576167轉1279 傳真：02-22588928 網址：https://www.chihlee.edu.tw	管理類(二)	財務金融系	2450701	0	5	1. 連續多年榮獲天下《Cheers》雜誌、遠見雜誌、時報週刊及1111人力銀行調查「企業最愛大學」。 2. 榮獲97-106年教育部「獎勵科技大學及技術學院教學卓越計畫」、107-111年教育部「高等教育深耕計畫」及友善校園、品德教育、生命教育等績優學校之殊榮。 3. 辦學績效卓著，商務管理學院榮獲華文商管教育認證組織(ACCBE)「全院通過」商管學院認證，全台唯一最長5年期限。 4. 連續多年榮獲技專校院專業證照總張數全國第1名。 5. 修業年限2年，修業期滿成績及格者授予學士學位。 6. 備有學生宿舍，優先提供遠道新生申請。 7. 校園無線上網，提供多項雲端教學及學習平台，各教室均設有e化數位教學設備及冷氣，教學環境優良。 8. 提供各班學業成績前三名學生獎學金、在校親屬、校友及其親屬就讀本校獎助金、證照獎勵金、熱心公益獎學金及校內外各項獎助學金申請。 9. 對於經濟不利學生，除有急難紓困及弱勢學生助學計畫外，尚有各項工讀機會可供申請，可申辦減免學雜費、就學貸款、學費分期付款等。 10. 緊鄰捷運板南線新埔站、新北環狀線新埔民生站(板橋站)、板橋火車站及高鐵站，並有多線公車停靠，交通極為便捷。
	管理類(二)	行銷與流通管理系	2450702	0	5	
校名：宏國德霖科技大學 地址：236302新北市土城區青雲路380巷1號 電話：02-22733567轉688-696 傳真：02-22611492 網址：https://www.hdut.edu.tw	語文類(一)	應用英語系	2461201	0	2	1. 修業年限2年，修業期滿成績及格者，授予學士學位。 2. 辦理大專及技專校院就業(學)課程計畫，直接與業界接軌，增加學生實務經驗。 3. 提供到國外姐妹學校遊學與交換學生獎學金，進行海外學習及志工服務，拓展學生國際文化視野，增進國際移動力。 4. 建置各類專業中心，如數位語言中心、外語情境中心、伊特實習餐廳、宴會廳、行銷直播室、大型會議展演、實習客房、電動機車人才培育中心、元宇宙中心、建築資訊模型BIM中心、餐旅觀光特色中心及試驗農場等，接軌就業市場，讓全校師生能充分將理論與實務相結合。 5. 坐擁數位森林學園，環境清幽舒適美觀，軟硬體設備完善，寬頻網路設施，教室全面空調。 6. 設置多元的圖書資訊及電子期刊資料庫，提供e化的學習環境，學生資訊系統提供學生選課、成績、請假、出缺勤查詢。 7. 提供多項優秀獎學金及弱勢學生助學計畫等，另有政府、法人及慈善團體提供的各式優秀獎助學金以及工讀機會，詳見本校獎助學金資訊網。 8. 交通便捷，鄰近北二高中和、土城交流道，可搭乘聯營公車231、262、245、656、657及275直達學校。 9. 捷運搭乘板南線至海山站由3號出口，轉乘聯營公車656到學校。
	不限類別	應用英語系	2469901	0	2	
校名：台北海洋科技大學 網址：https://www.tumt.edu.tw  士林校區(收件地址) 地址：111078臺北市士林區延平北路九段212號 電話：02-28109999 傳真：02-28102170  淡水校區 地址：251310新北市淡水區濱海路三段150號 電話：02-28059999 傳真：02-28102170	不限類別	海洋休閒觀光管理系(士林校區)	2499901	0	3	1. 男女兼收。 2. 收費標準：學雜費收費依教育部核定標準辦理。 3. 修業年限2年，修業期滿成績及格，授予學士學位。 4. 備有男、女生宿舍，收費低廉，具中央空調、網路、設備完善。 5. 學生課餘活動機會多，各類社團，聘請學有專長且富熱忱教師指導，各社團擁有獨立社辦，每年舉辦多項競賽及活動，包括聘請各業界名人到校講座、音樂會等多項活動充實學生課餘時間。 6. 交通資訊： ●淡水校區請搭乘捷運至：(1)紅樹林站轉乘紅23公車、淡海輕軌—台北海洋大學站。(2)淡水站轉乘紅37、紅38、870、881公車。 ●士林校區請搭乘捷運至：(1)劍潭站轉乘紅10公車。(2)大橋頭站、台北車站(承德)轉乘215公車。(3)芝山站、明德站、石牌站轉乘536公車。(4)台大醫院站、台北車站(承德)、大橋頭站轉乘2號公車。
	不限類別	輪機工程系(士林校區)	2499902	0	3	
	不限類別	電競數位遊戲與動畫設計系(淡水校區)	2499903	0	4	
	不限類別	海空物流與行銷管理系(淡水校區)	2499904	0	4	
校名：亞東科技大學 地址：220303新北市板橋區四川路二段58號 電話：02-77387708 傳真：02-89670149 網址：https://www.aeust.edu.tw	護理類(一)	護理系	2501001	0	9	1. 修業年限二年，修業期滿成績及格者授予學士學位。 2. 限專科(含)以上護理科畢(肄)業者。 3. 112學年度學雜費之繳納標準，本校將參酌教育部規定配合辦理。 4. 本校提供各項學雜費減免、弱勢助學計畫、就學貸款、急難救助金、工讀助學金及各項獎學金。 5. 為強化就業力，本校實施學生基本能力指標，未通過者須修習相關補救課程。 6. 鄰近亞東醫院，本系學生擁有實習、就業等優先安排。 7. 每年10萬元就業獎助學金方案。 8. 本校圖書館採RFID系統管理館藏與門禁，注重閱讀氛圍及空間美學，是座兼具科技、人文與美的圖書館，館藏48萬餘冊。 9. 本校位於新北市板橋區，捷運板南線「亞東醫院」站第2或3號出口，步行5分鐘即可達本校。

校名、地址、電話、傳真及網址	招生類別	招生系(組)、學程	校系代碼	招生名額		說明及附註
				技優保送	技優甄審	
校名：經國管理暨健康學院 地址：203301基隆市中山區復興路336號 電話：02-24372093 傳真：02-24376243 網址：https://www.cku.edu.tw	護理類(一)	護理系	4171001	0	10	1. 受理各項獎助學金申請，並提供學生就學貸款、學雜費減免及工讀機會等助學措施。 2. 護理系限專科以上護理科系畢(肄)業者始得報考。 3. 本系學習課程需具有與人直接互動的特性，具口語表達、溝通能力，需久站、運用肢體操作儀器、能迅速移動，具人際互動溝通協調能力、能控管自身情緒、具相當之抗壓能力。 4. 修業期間須校外實習。 5. 修業年限二年，修業期滿成績及格者，授予學士學位。 6. 本校備有學生宿舍及學生專車，自北北基等地區直達學校。 7. 教室均有冷氣空調，設備齊全，提供完整e化教學及圖書資訊環境，設有多項技術士乙、丙級考場。 8. 畢業後可報考本校健康產業管理研究所或幼兒保育系碩士班。
	不限類別	口腔衛生照護系	4179901	0	3	

## 附錄二、保送及甄審類別與相關職類(類科)對照表

保送及甄審類別與技藝技能競賽、技術士證職類及專技高(普)考類科對照如下表所列：

註：本表未列之技術士證之職類、專技高(普)考類科，其是否適用及適合其所報名之類別(類科)，悉由「112學年度科技校院二年制技優入學聯合招生委員會」審議，考生不得異議。

招生類別代碼名稱	國際技能競賽 亞洲技能競賽 國際展能節職業技能競賽 國際科技展覽 職類代碼及名稱	全國技能競賽 全國身心障礙者技能競賽 職類代碼及名稱	中央各級機關或直轄 市政府主辦之全國性 各項技藝技能競賽 職類/展覽/競賽 代碼及名稱	乙級(含)以上技術士證 專門職業及技術人員普通考 試、高等考試及格證書 職類/類科代碼及名稱
01 電機類	01電氣裝配(室內配線)/室內配線(電氣裝配) 02工業控制(工業配線)/工業配線(工業控制) 03配管與暖氣/配管 04機電整合 05冷凍空調 06電腦組裝 07汽車技術/汽車修護 08綜合機械/精密機械製造 09集體創作 10機器人 11工業機械修護/機具控制/自行車組裝/機件組裝/鉗工 12電子(工業電子)/電子/工業電子 13CNC車床 14CAD機械設計製圖/CAD機械製圖/電腦輔助機械製圖 15CAD機械設計製圖/電腦輔助機械繪圖 16CNC銑床 17飛機修護 18工業機械 19行動應用開發 20展示設計 21建築資訊模型 22工業設計技術 23機器人系統整合  數學科 物理科 工程學科 電腦科學科	01電氣裝配/電氣裝配(室內配線)/室內配線(電氣裝配) 02工業控制/工業控制(工業配線)/工業配線(工業控制) 03配管與暖氣/配管 04機電整合 05冷凍空調 06電腦組裝 07汽車技術/汽車修護 08綜合機械/精密機械製造 09集體創作 10機器人 11工業機械修護/機具控制/自行車組裝/機件組裝/鉗工 12電子/電子(工業電子)/工業電子 13CNC車床 14應用電子/應用電子(視聽電子)/視聽電子 15電腦輔助立體製圖 16CAD機械設計製圖/CAD機械製圖/電腦輔助機械製圖 17CNC銑床 18CAD機械設計製圖/電腦輔助機械繪圖 19飛機修護 20工業機械 21行動應用開發 22展示設計 23建築資訊模型 24工業設計技術 25機器人系統整合	<b>全國技能競賽分區(北、中、南)技能競賽採計職類：</b> 01 CAD機械設計製圖/CAD機械製圖/電腦輔助機械製圖 02 CNC車床 03 CNC銑床 04 工業控制/工業控制(工業配線)/工業配線(工業控制) 05 冷凍空調 06 汽車技術/汽車修護 07 配管與暖氣/配管 08 集體創作 09 電子/電子(工業電子)/工業電子 10 電氣裝配/電氣裝配(室內配線)/室內配線(電氣裝配) 11 綜合機械/精密機械製造 12 工業機械修護/機具控制/鉗工 13 機電整合 14 機器人 15 應用電子/應用電子(視聽電子)/視聽電子 16 飛機修護 17 工業機械 18 行動應用開發 19 展示設計 20 建築資訊模型 21 工業設計技術 22 機器人系統整合  <b>展覽、競賽名稱：</b> 全國中小學科學展覽會 臺灣國際科學展覽會 全國大專電腦軟體設計競賽 電腦鼠暨智慧輪型機器人國內及國際競賽/人工智慧單晶片電腦鼠暨機器人國內及國際邀請賽 全國技專校院學生實務專題製作競賽暨成果展 全國大專校院智慧創新暨跨域整合創作競賽/全國微電腦應用系統設計創作競賽/全國微電腦應用系統設計製作競賽 數位訊號處理創思設計競賽/國際科技藝能大賽數位訊號處理創思設計競賽 智慧機器人創意競賽(國產工業機器人組)(工業機器人智慧應用創意組)/智	乙級(含)以上技術士證 (甲級技術士證無區分高中低相關度) <b>【高度相關】</b> 00100冷凍空調裝修 00700室內配線(屋內線路裝修) 01300工業配線 01600自來水管配管 02800工業電子 02900視聽電子 03200變壓器裝修 03600工業儀器 04000配電線路裝修 07400配電電纜裝修 11500儀表電子 11600電力電子 11700數位電子 15600通信技術(電信線路) 16600用電設備檢驗 16700變電設備裝修 16800輸電地下電纜裝修 16900輸電架空線路裝修 17000機電整合 17200網路架設 21000太陽光電設置 <b>【中度相關】</b> 01000電器修護 03300旋轉電機裝修 03400旋轉電機繞線 03500靜止電機繞線 04200測量 06400升降機裝修 07500電腦數值控制車床工 07900油壓 08000氣壓 10900電腦數值控制銑床工 11200電腦輔助機械製圖 12000電腦硬體裝修 16500工程泵(幫浦)類檢修 18201銑床-CNC銑床 18301車床-CNC車床 20800電腦輔助機械設計製圖 <b>【低度相關】</b> 02000汽車修護 14500機器腳踏車修護  <b>專門職業及技術人員普通考試及格證書：</b> <b>【高度相關】</b> 01 消防設備士 <b>專門職業及技術人員高等考試及格證書：</b> 01 冷凍空調工程技師 02 消防設備師 03 資訊技師 04 電子工程技師

招生類別代碼名稱	國際技能競賽 亞洲技能競賽 國際展能節職業技能競賽 國際科技展覽 職類代碼及名稱	全國技能競賽 全國身心障礙者技能競賽 職類代碼及名稱	中央各級機關或直轄 市政府主辦之全國性 各項技藝技能競賽 職類/展覽/競賽 代碼及名稱	乙級(含)以上技術士證 專門職業及技術人員普通考 試、高等考試及格證書 職類/類科代碼及名稱
01 電機類 (續)			慧型機器人產品創意競賽 (產業應用組)/智慧居家 服務型機器人產品創意競 賽(夢想實現組) RFID趨勢應用盃競賽 全國高中職智慧鐵人創意競 賽決賽暨國際邀請賽	05 電機工程技師 06 驗船師
02 電子類	01電子(工業電子)/ 電子/工業電子 02機電整合 03資訊技術(軟體設 計)/資訊技術(軟 體應用) 04網頁技術(網頁設 計)/網頁技術/網 頁設計與發展/網 頁設計 05資訊與網路技術 06集體創作 07機器人 08汽車技術/汽車修 護 09CNC車床 10電腦程式設計 11電腦軟體應用/軟 體應用(英文文書 處理)/英文文書 處理 12電腦組裝 13資料庫建置 14CNC銑床 15CAD機械設計製 圖/CAD機械製圖/ 電腦輔助機械製 圖 16CAD機械設計製 圖/電腦輔助機械 繪圖 17電氣裝配(室內配 線)/室內配線(電 氣裝配) 18飛機修護 19冷凍空調 20資訊網路布建(電訊 布建)/電訊布建 21雲端運算(雲端計 算)/雲端計算 22網路安全 23行動應用開發 24展示設計 25建築資訊模型 26機器人系統整合  數學科 物理科 工程學科	01應用電子/應用電子 (視聽電子)/視聽電 子 02電子/電子(工業電 子)/工業電子 03機電整合 04商務軟體設計/資訊 技術(軟體設計)/資 訊技術(軟體應用) 05網頁技術/網頁技術 (網頁設計)/網頁設 計 06資訊與網路技術 07集體創作 08機器人 09汽車技術/汽車修護 10CNC車床 11CAD機械設計製圖 /CAD機械製圖/電腦 輔助機械製圖 12CAD機械設計製 圖/電腦輔助機械繪 圖 13電腦程式設計 14電腦軟體應用/軟體 應用(英文文書處 理)/英文文書處理 15電腦組裝 16資料庫建置 17電腦中文輸入 18CNC銑床 19電氣裝配/電氣裝配 (室內配線)/室內配 線(電氣裝配) 20電腦操作 21飛機修護 22冷凍空調 23資訊網路布建/資訊網 路布建(電訊布建)/電 訊布建 24雲端運算/雲端運算 (雲端計算)/雲端計 算 25網路安全 26行動應用開發 27展示設計 28建築資訊模型 29機器人系統整合	全國技能競賽分區(北、中、南)技 能競賽採計職類： 01CAD機械設計製圖/CAD機械 製圖/電腦輔助機械製圖 02CNC車床 03CNC銑床 04汽車技術/汽車修護 05集體創作 06商務軟體設計/資訊技術(軟 體設計)/資訊技術(軟體應 用) 07資訊與網路技術 08電子/電子(工業電子)/工業電子 09電氣裝配/電氣裝配(室內配 線)/室內配線(電氣裝配) 10網頁技術/網頁技術(網頁設 計)/網頁設計 11機電整合 12機器人 13應用電子/應用電子(視聽電 子)/視聽電子 14飛機修護 15冷凍空調 16資訊網路布建/資訊網路布建 (電訊布建)/電訊布建 17雲端運算/雲端運算(雲端計算)/ 雲端計算 18網路安全 19行動應用開發 20展示設計 21建築資訊模型 22機器人系統整合 <b>展覽、競賽名稱：</b> 全國中小學科學展覽會 臺灣國際科學展覽會 全國大專電腦軟體設計競賽 電腦鼠暨智慧輪型機器人國 內及國際競賽/人工智慧單 晶片電腦鼠暨機器人國內 及國際邀請賽 全國技專校院學生實務專題 製作競賽暨成果展 全國大專校院智慧創新暨跨 域整合創作競賽/全國微電 腦應用系統設計創作競賽/ 全國微電腦應用系統設計 製作競賽 數位訊號處理創思設計競賽/ 國際科技藝能大賽數位訊	乙級(含)以上技術士證 (甲級技術士證無區分高中低相 關度) <b>【高度相關】</b> 02900視聽電子 03600工業儀器 11500儀表電子 11700數位電子 11800電腦軟體應用 11900電腦軟體設計 12000電腦硬體裝修 15600通信技術(電信線路) 17200網路架設 <b>【中度相關】</b> 00300鉗工 00700室內配線(屋內線路裝修) 02000汽車修護 04200測量 07500電腦數值控制車床工 08300精密機械工 10900電腦數值控制銑床工 11200電腦輔助機械製圖 11600電力電子 16600用電設備檢驗 17000機電整合 17600飛機修護 18201銑床-CNC銑床 18301車床-CNC車床 18500機械加工 20800電腦輔助機械設計製圖 <b>【低度相關】</b> 00100冷凍空調裝修 03200變壓器裝修 07800眼鏡鏡片製作 16800輸電地下電纜裝修  <b>專門職業及技術人員 普通考試及格證書：</b> <b>【中度相關】</b> 01 消防設備士 <b>專門職業及技術人員 高等考試及格證書：</b> 01 冷凍空調工程技師 02 資訊技師 03 電子工程技師 04 醫事放射師

招生類別代碼名稱	國際技能競賽 亞洲技能競賽 國際展能節職業技能競賽 國際科技展覽 職類代碼及名稱	全國技能競賽 全國身心障礙者技能競賽 職類代碼及名稱	中央各級機關或直轄 市政府主辦之全國性 各項技藝技能競賽 職類/展覽/競賽 代碼及名稱	乙級(含)以上技術士證 專門職業及技術人員普通考 試、高等考試及格證書 職類/類科代碼及名稱
02 電子類 (續)	電腦科學科		號處理創思設計競賽 智慧機器人創意競賽(國產 工業機器人組)(工業機 器人智慧應用創意組)/智 慧型機器人產品創意競賽 (產業應用組)/智慧居家 服務型機器人產品創意競 賽(夢想實現組) RFID趨勢應用盃競賽 全國高中職智慧鐵人創意競賽決賽 暨國際邀請賽	
03 機械類	01 CAD機械設計製 圖/CAD機械製圖/ 電腦輔助機械製 圖 02 CAD機械設計 製圖/電腦輔助 機械繪圖 03工業機械修護/機 具控制/自行車組 裝/機件組裝/鉗工 04板金 05銲接 06冷作(金屬結構製 作) 07綜合機械/精密機 械製造 08 CNC車床 09 CNC銑床 10模具(塑膠模具)/ 塑膠模具/模具 11外觀模型創作/木 模 12配管與暖氣/配管 13機電整合 14冷凍空調 15汽車板金(打型板 金) 16集體創作 17機器人 18汽車技術/汽車修 護 19汽車噴漆 20飛機修護 21工業機械 22展示設計 23建築資訊模型 24工業設計技術 25機器人系統整合  數學科 物理科 工程學科 電腦科學科	01 CAD機械設計製圖 /CAD機械製圖/電腦 輔助機械製圖 02 CAD機械設計製 圖/電腦輔助機械 繪圖 03 工業機械修護/機 具控制/自行車組裝/ 機件組裝/鉗工 04板金 05銲接 06冷作(金屬結構製 作) 07綜合機械/精密機 械製造 08 CNC車床 09 CNC銑床 10模具(塑膠模具)/模 具 11外觀模型創作/木 模 12配管與暖氣/配管 13機電整合 14冷凍空調 15汽車板金/汽車板 金(打型板金) 16 集體創作 17機器人 18汽車技術/汽車修 護 19鑄造 20電腦輔助立體製圖 21汽車噴漆 22鐘錶修理 23飛機修護 24工業機械 23展示設計 24建築資訊模型 25工業設計技術 26機器人系統整合	全國技能競賽分區(北、中、南)技 能競賽採計職類： 01CAD機械設計製圖/CAD機械 製圖/電腦輔助機械製圖 02CNC車床 03CNC銑床 04外觀模型創作/木模 05冷作(金屬結構製作) 06冷凍空調 07汽車技術/汽車修護 08汽車噴漆 09汽車板金/汽車板金(打型板 金) 10板金 11配管與暖氣/配管 12集體創作 13綜合機械/精密機械製造 14模具(塑膠模具)/模具 15銲接 16工業機械修護/機具控制/鉗 工 17機電整合 18機器人 19鑄造 20飛機修護 21工業機械 22展示設計 23建築資訊模型 24工業設計技術 25機器人系統整合  <b>展覽、競賽名稱：</b> 全國中小學科學展覽會 臺灣國際科學展覽會 全國技專校院學生實務專題 製作競賽暨成果展 全國大專校院智慧創新暨跨 域整合創作競賽/全國微電 腦應用系統設計創作競賽/ 全國微電腦應用系統設計 製作競賽 智慧機器人創意競賽(國產 工業機器人組)(工業機 器人智慧應用創意組)/智 慧型機器人產品創意競賽	<b>乙級(含)以上技術士證 (甲級技術士證無區分高中低相            關度)</b> <b>【高度相關】</b> 00600機械製圖 01100鑄造 01600自來水管配管 02000汽車修護 02300牛頭鉋床工 02400沖壓模具工 07500電腦數值控制車床工 07900油壓 08000氣壓 08300精密機械工 09100氬氣鎢極電銲 09700半自動電銲 10900電腦數值控制銑床工 11200電腦輔助機械製圖 12100工業用管配管 14500機器腳踏車修護 16000機械板金 17000機電整合 17600飛機修護 18201銑床-CNC銑床 18301車床-CNC車床 18401模具-沖壓模具 18402模具-塑膠射出模具 18500機械加工 20800電腦輔助機械設計製圖 21400金屬成形 <b>【中度相關】</b> 00100 冷凍空調裝修 00200 車床工 00300 鉗工 00400 一般手工電銲 00500 氣銲 00800 木模 01400 板金 01500 冷作 01700 打型板金 02100 熱處理 02200 平面磨床工 02500 銑床工 02700 重機械修護 03100 鍋爐操作 03700 金屬塗裝

招生類別代碼名稱	國際技能競賽 亞洲技能競賽 國際展能節職業技能競賽 國際科技展覽 職類代碼及名稱	全國技能競賽 全國身心障礙者技能競賽 職類代碼及名稱	中央各級機關或直轄市政府主辦之全國性各項技藝技能競賽 職類/展覽/競賽代碼及名稱	乙級(含)以上技術士證 專門職業及技術人員普通考試、高等考試及格證書 職類/類科代碼及名稱
03 機械類 (續)			(產業應用組)/智慧居家服務型機器人產品創意競賽(夢想實現組) 全國高中職智慧鐵人創意競賽決賽暨國際邀請賽	03800 電鍍 05200 農業機械修護 05800 染整機械修護 06400 升降機裝修 12700 機械停車設備裝修 15300 汽車車體板金 16500 工程泵(幫浦)類檢修 18600 平面磨床 21000 太陽光電設置  <b>【低度相關】</b> 05300 舢舨裝 05600 紡紗機械修護 05700 織布機械修護 05900 針織機械修護 08200 圓筒磨床工 12200 氣體燃料導管配管 15500 特定瓦斯器具裝修 16400 車輛塗裝 <b>專門職業及技術人員普通考試及格證書：</b> <b>【高度相關】</b> 01 消防設備士 <b>專門職業及技術人員高等考試及格證書：</b> 01 冷凍空調工程技師 02 消防設備師 03 紡織工程技師 04 航空工程技師 05 造船工程技師 06 電機工程技師 07 機械工程技師 08 環境工程技師 09 驗船師
04 化工類	01陶藝 02汽車噴漆  化學科 生物化學科 工程學科 環境科學科	01鑄造 02陶藝 03汽車噴漆	全國技能競賽分區(北、中、南)技能競賽採計職類： 01鑄造 02汽車噴漆 <b>展覽、競賽名稱：</b> 全國中小學科學展覽會 臺灣國際科學展覽會 全國技專校院學生實務專題製作競賽暨成果展 全國高中職智慧鐵人創意競賽決賽暨國際邀請賽	乙級(含)以上技術士證 (甲級技術士證無區分高中低相關度) <b>【高度相關】</b> 03000 化學 05000 石油化學 11100 化學性因子作業環境測定 12300 化工 22400 化學性因子作業環境監測 <b>【中度相關】</b> 01100 鑄造 05800 染整機械修護 11000 物理性因子作業環境測定 22300 物理性因子作業環境監測 <b>【低度相關】</b> 03700 金屬塗裝 05400 陶瓷-石膏模 05600 紡紗機械修護 05700 織布機械修護 05900 針織機械修護 14600 金銀珠寶飾品加工 14800 建築塗裝

招生類別代碼名稱	國際技能競賽 亞洲技能競賽 國際展能節職業技能競賽 國際科技展覽 職類代碼及名稱	全國技能競賽 全國身心障礙者技能競賽 職類代碼及名稱	中央各級機關或直轄 市政府主辦之全國性 各項技藝技能競賽 職類/展覽/競賽 代碼及名稱	乙級(含)以上技術士證 專門職業及技術人員普通考 試、高等考試及格證書 職類/類科代碼及名稱
04 化工類 (續)				16400車輛塗裝 <b>專門職業及技術人員 高等考試及格證書：</b> 01 化學工程技師 02 食品技師 03 紡織工程技師 04 營養師 05 環境工程技師 06 礦業安全技師
05 食品技 術類	01餐飲服務 02西餐烹飪/冷式烹調 03西點製作/烘焙食品 04蛋糕裝飾 05麵包製作  化學科 醫學與健康科 微生物學科 生物化學科	01餐飲服務 02西餐烹飪/冷式烹調 03中餐烹飪 04西點製作/烘焙食品 05麵包製作 06蛋糕裝飾	<b>全國技能競賽分區(北、中、南)技 能競賽採計職類：</b> 01餐飲服務 02西餐烹飪 03中餐烹飪 04西點製作/烘焙食品 05麵包製作 <b>展覽、競賽名稱：</b> 全國中小學科學展覽會 臺灣國際科學展覽會 全國技專校院學生實務專題 製作競賽暨成果展 全國高中職智慧鐵人創意競賽決賽 暨國際邀請賽	<b>乙級(含)以上技術士證 (甲級技術士證無區分高中低相 關度)</b> <b>【高度相關】</b> 07600中餐烹調 07700烘焙食品 09200食品檢驗分析 09600中式麵食加工 <b>【中度相關】</b> 03000化學 14000西餐烹調  <b>專門職業及技術人員 高等考試及格證書：</b> 01 水產養殖技師 02 食品技師 03 營養師
06 管理類 (一)	01工業機械修護/機 具控制/自行車組 裝/機件組裝/鉗工 02綜合機械/精密機 械製造 03集體創作 04家具木工 05門窗木工 06機器人 07 CAD機械設計製 圖/CAD機械製圖/ 電腦輔助機械製 圖 08 CAD機械設計製 圖/電腦輔助機械 繪圖 09模具(塑膠模具)/ 塑膠模具/模具 10 CNC車床 11 CNC銑床 12 電氣裝配(室內 配線)/室內配線 (電氣裝配) 13油漆裝潢(漆作)/ 油漆裝潢(油漆)/ 油漆(油漆裝潢) 14造園景觀 15資訊技術(軟體設 計)/資訊技術(軟	01工業機械修護/機具 控制/自行車組裝/機 件組裝/鉗工 02綜合機械/精密機械 製造 03集體創作 04家具木工 05門窗木工 06機器人 07 CAD機械設計製圖 /CAD機械製圖/電腦 輔助機械製圖 08電腦輔助立體製圖 09模具(塑膠模具)/模 具 10CNC車床 11CNC銑床 12電氣裝配/電氣裝配 (室內配線)/室內配 線(電氣裝配) 13漆作裝潢/油漆裝潢 (漆作)/油漆裝潢(油 漆)/油漆(油漆裝潢) 14造園景觀 15鑄造 16 CAD機械設計製 圖/電腦輔助機械繪 圖 17商務軟體設計/資訊 技術(軟體設	<b>全國技能競賽分區(北、中、南)技 能競賽採計職類：</b> 01工業機械修護/機具控制/鉗工 02綜合機械/精密機械製造 03集體創作 04家具木工 05門窗木工 06機器人 07 CAD機械設計製圖/CAD機械 製圖/電腦輔助機械製圖 08模具(塑膠模具)/模具 09CNC車床 10CNC銑床 11電氣裝配/電氣裝配(室內配 線)/室內配線(電氣裝配) 12漆作裝潢/油漆裝潢(漆作)/ 油漆裝潢(油漆)/油漆(油漆 裝潢) 13造園景觀 14鑄造 15商務軟體設計/資訊技術(軟 體設計)/資訊技術(軟體應 用) 16網頁技術/網頁技術(網頁設 計)/網頁設計 17資訊與網路技術 18飛機修護 19配管與暖氣/配管 20資訊網路布建/資訊網路布建 (電訊布建)/電訊布建	<b>乙級(含)以上技術士證 (甲級技術士證無區分高中低相 關度)</b> 10100勞工安全管理(甲級) 10200勞工衛生管理(甲級) 22000職業安全管理(甲級) 22100職業衛生管理(甲級) <b>【高度相關】</b> 01600自來水管配管 06900建築工程管理 11800電腦軟體應用 12500建築物室內設計 12600建築物室內裝修工程管理 17200網路架設 18000營造工程管理 22200職業安全衛生管理 <b>【中度相關】</b> 00900泥水 01800鋼筋 01900模板 08100下水道設施操作維護 10300勞工安全衛生管理 11200電腦輔助機械製圖 12000電腦硬體裝修 13600造園景觀 17000機電整合 17300網頁設計 18201銑床-CNC銑床 18301車床-CNC車床 18500機械加工

招生類別代碼名稱	國際技能競賽 亞洲技能競賽 國際展能節職業技能競賽 國際科技展覽 職類代碼及名稱	全國技能競賽 全國身心障礙者技能競賽 職類代碼及名稱	中央各級機關或直轄 市政府主辦之全國性 各項技藝技能競賽 職類/展覽/競賽 代碼及名稱	乙級(含)以上技術士證 專門職業及技術人員普通考 試、高等考試及格證書 職類/類科代碼及名稱
06 管理類 (一) (續)	體應用) 16 網頁技術(網頁 設計)/網頁技術/ 網頁設計與發展/ 網頁設計 17 資訊與網路技術 18 電腦程式設計 19 飛機修護 20 配管與暖氣/配管 21 資訊網路布建(電訊 布建)/電訊布建 22 雲端運算(雲端計 算)/雲端計算 23 網路安全 24 工業機械 25 行動應用開發 26 展示設計 27 工業設計技術 28 機器人系統整合  工程學科 電腦科學科 環境科學科	計)/資訊技術(軟體 應用) 18 資訊與網路技術 19 網頁技術/網頁技術 (網頁設計)/網頁設 計 20 電腦程式設計 21 電腦操作 22 飛機修護 23 配管與暖氣/配管 24 資訊網路布建/資訊網 路布建(電訊布建)/電 訊布建 25 雲端運算/雲端運算 (雲端計算)/雲端計 算 26 網路安全 27 工業機械 28 行動應用開發 29 展示設計 30 工業設計技術 31 機器人系統整合	21 雲端運算/雲端運算(雲端計 算)/雲端計算 22 網路安全 23 工業機械 24 行動應用開發 25 展示設計 26 工業設計技術 27 機器人系統整合  <b>展覽、競賽名稱：</b> 全國中小學科學展覽會 臺灣國際科學展覽會 全國大專電腦軟體設計競賽 電腦鼠暨智慧輪型機器人國 內及國際競賽/人工智慧單 晶片電腦鼠暨機器人國內 及國際邀請賽 全國技專校院學生實務專題 製作競賽暨成果展 全國大專校院智慧創新暨跨 域整合創作競賽/全國微電 腦應用系統設計創作競賽/ 全國微電腦應用系統設計 製作競賽 數位訊號處理創思設計競賽/ 國際科技藝能大賽數位訊 號處理創思設計競賽 智慧機器人創意競賽(國產工 業機器人組)(工業機器人 智慧應用創意組)/智慧型 機器人產品創意競賽(產業 應用組)/智慧居家服務型 機器人產品創意競賽(夢想 實現組) RFID 趨勢應用盃競賽 全國高中職智慧鐵人創意競賽 決賽暨國際邀請賽	19000 地錨 20800 電腦輔助機械設計製圖 <b>【低度相關】</b> 00200 車床工 00300 鉗工 00600 機械製圖 01200 家具木工 02400 沖壓模具工 02500 銑床工 03900 門窗木工 07500 電腦數值控制車床工 08000 氣壓 08300 精密機械工 10900 電腦數值控制銑床工 11900 電腦軟體設計 12100 工業用管配管 12200 氣體燃料導管配管 16600 用電設備檢驗 17100 裝潢木工 18401 模具-沖壓模具 18402 模具-塑膠射出模具 20300 喪禮服務 <b>專門職業及技術人員 普通考試及格證書：</b> <b>【高度相關】</b> 01 消防設備士 02 記帳士 <b>【中度相關】</b> 01 人身保險代理人 02 人身保險經紀人 03 不動產經紀人 04 地政士 05 財產保險代理人 06 財產保險經紀人 07 專責報關人員 08 領隊人員 09 導遊人員 <b>專門職業及技術人員 高等考試及格證書：</b> 01 土木工程技師 02 大地工程技師 03 工業工程技師 04 工業安全技師 05 引水人(甲種) 06 引水人(乙種) 07 水土保持技師 08 水利工程技師 09 水產養殖技師 10 民間之公證人 11 交通工程技師 12 冶金工程技師 13 林業技師 14 律師 15 畜牧技師 16 專利師 17 採礦工程技師



招生類別代碼名稱	國際技能競賽 亞洲技能競賽 國際展能節職業技能競賽 國際科技展覽 職類代碼及名稱	全國技能競賽 全國身心障礙者技能競賽 職類代碼及名稱	中央各級機關或直轄 市政府主辦之全國性 各項技藝技能競賽 職類/展覽/競賽 代碼及名稱	乙級(含)以上技術士證 專門職業及技術人員普通考 試、高等考試及格證書 職類/類科代碼及名稱
06 管理類 (一) (續)				18 都市計畫技師 19 測量技師 20 結構工程技師 21 園藝技師 22 農藝技師 23 漁撈技師 24 應用地質技師 25 環境工程技師 26 職業衛生技師 27 礦業安全技師 28 驗船師
07 管理類 (二)	01資訊技術(軟體設計)/資訊技術(軟體應用) 02網頁技術(網頁設計)/網頁技術/網頁設計與發展/網頁設計 03資訊與網路技術 04電腦程式設計 05資訊網路布建(電訊布建)/電訊布建 06雲端運算(雲端計算)/雲端計算 07網路安全 08行動應用開發 09展示設計 10工業設計技術 11機器人系統整合  數學科 工程學科 電腦科學科	01商務軟體設計/資訊技術(軟體設計)/資訊技術(軟體應用) 02網頁技術/網頁技術(網頁設計)/網頁設計 03資訊與網路技術 04電腦程式設計 05電腦操作 06資訊網路布建/資訊網路布建(電訊布建)/電訊布建 07雲端運算/雲端運算(雲端計算)/雲端計算 08網路安全 09行動應用開發 10展示設計 11工業設計技術 12機器人系統整合	<b>全國技能競賽分區(北、中、南)技能競賽採計職類：</b> 01商務軟體設計/資訊技術(軟體設計)/資訊技術(軟體應用) 02網頁技術/網頁技術(網頁設計)/網頁設計 03資訊與網路技術 04資訊網路布建/資訊網路布建(電訊布建)/電訊布建 05雲端運算/雲端運算(雲端計算)/雲端計算 06網路安全 07行動應用開發 08展示設計 09工業設計技術 10機器人系統整合  <b>展覽、競賽名稱：</b> 全國中小學科學展覽會 臺灣國際科學展覽會 全國大專電腦軟體設計競賽 全國技專校院學生實務專題製作競賽暨成果展 全國高中職智慧鐵人創意競賽決賽暨國際邀請賽	<b>乙級(含)以上技術士證(甲級技術士證無區分高中低相關度)</b> 10100勞工安全管理(甲級) 10200勞工衛生管理(甲級) 22000職業安全管理(甲級) 22100職業衛生管理(甲級) <b>【高度相關】</b> 11800電腦軟體應用 11900電腦軟體設計 14900會計事務 17200網路架設 19500就業服務 <b>【中度相關】</b> 10300勞工安全衛生管理 11400商業計算 17300網頁設計 18100門市服務 20000國貿業務 22200職業安全衛生管理 <b>【低度相關】</b> 09000圖文組版 19100印前製程 20300喪禮服務 <b>專門職業及技術人員普通考試及格證書：</b> <b>【高度相關】</b> 01 人身保險代理人 02 人身保險經紀人 03 記帳士 04 財產保險代理人 05 財產保險經紀人 06 專責報關人員 <b>【中度相關】</b> 01 一般保險公證人 02 不動產經紀人 03 海事保險公證人 <b>專門職業及技術人員高等考試及格證書：</b> 01 工業工程技師 02 不動產估價師 03 民間之公證人 04 律師 05 專利師 06 會計師

招生類別代碼名稱	國際技能競賽 亞洲技能競賽 國際技能節職業技能競賽 國際科技展覽 職類代碼及名稱	全國技能競賽 全國身心障礙者技能競賽 職類代碼及名稱	中央各級機關或直轄 市政府主辦之全國性 各項技藝技能競賽 職類/展覽/競賽 代碼及名稱	乙級(含)以上技術士證 專門職業及技術人員普通考 試、高等考試及格證書 職類/類科代碼及名稱
08 管理類 (四)	01資訊技術(軟體設計)/資訊技術(軟體應用) 02網頁技術(網頁設計)網頁技術/網頁設計與發展/網頁設計 03資訊與網路技術 04機器人 05電腦程式設計 06編輯排版/英文編輯排版 07電腦組裝 08資料庫建置 09電氣裝配(室內配線)/室內配線(電氣裝配) 10資訊網路布建(電訊布建)/電訊布建 11雲端運算(雲端計算)/雲端計算 12網路安全 13行動應用開發 14展示設計 15工業設計技術 16機器人系統整合  電腦科學科 數學科	01商務軟體設計/資訊技術(軟體設計)/資訊技術(軟體應用) 02網頁技術/網頁技術(網頁設計)網頁設計 03資訊與網路技術 04機器人 05電腦程式設計 06編輯排版/英文編輯排版 07電腦組裝 08資料庫建置 09電氣裝配/電氣裝配(室內配線)/室內配線(電氣裝配) 10電腦操作 11資訊網路布建/資訊網路布建(電訊布建)/電訊布建 12雲端運算/雲端運算(雲端計算)/雲端計算 13網路安全 14行動應用開發 15展示設計 16工業設計技術 17機器人系統整合	<b>全國技能競賽分區(北、中、南)技能競賽採計職類：</b> 01商務軟體設計/資訊技術(軟體設計)/資訊技術(軟體應用) 02網頁技術/網頁技術(網頁設計)/網頁設計 03資訊與網路技術 04機器人 05電氣裝配/電氣裝配(室內配線)/室內配線(電氣裝配) 06資訊網路布建/資訊網路布建(電訊布建)/電訊布建 07雲端運算/雲端運算(雲端計算)/雲端計算 08網路安全 09行動應用開發 10展示設計 11工業設計技術 12機器人系統整合  <b>展覽、競賽名稱：</b> 全國中小學科學展覽會 臺灣國際科學展覽會 全國大專電腦軟體設計競賽 電腦鼠暨智慧輪型機器人國內及國際競賽/人工智慧單晶片電腦鼠暨機器人國內及國際邀請賽 全國技專校院學生實務專題製作競賽暨成果展 全國大專校院智慧創新暨跨域整合創作競賽/全國微電腦應用系統設計創作競賽/全國微電腦應用系統設計製作競賽 數位訊號處理創思設計競賽/國際科技藝能大賽數位訊號處理創思設計競賽 智慧機器人創意競賽(國產工業機器人組)(工業機器人智慧應用創意組)/智慧型機器人產品創意競賽(產業應用組)/智慧居家服務型機器人產品創意競賽(夢想實現組) RFID趨勢應用盃競賽 全國高中職智慧鐵人創意競賽決賽暨國際邀請賽	<b>乙級(含)以上技術士證(甲級技術士證無區分高中低相關度)</b> <b>【高度相關】</b> 11800電腦軟體應用 11900電腦軟體設計 17200網路架設 17300網頁設計 <b>【中度相關】</b> 09000圖文組版 12000電腦硬體裝修 <b>【低度相關】</b> 19100印前製程 20300喪禮服務  <b>專門職業及技術人員高等考試及格證書：</b> 01 工業工程技師 02 專利師 03 資訊技師
09 設計類 (二)	01珠寶金銀細工/珠寶鑲嵌 02門窗木工 03家具木工 04石膏技術與乾牆系統(粉刷)/粉刷 05平面設計技術/圖文傳播設計技術/	01珠寶金銀細工/珠寶鑲嵌 02門窗木工 03家具木工 04粉刷技術與乾牆系統/石膏技術與乾牆系統(粉刷)/粉刷 05平面設計技術/圖文	<b>全國技能競賽分區(北、中、南)技能競賽採計職類：</b> 01珠寶金銀細工 02門窗木工 03家具木工 04粉刷技術與乾牆系統/石膏技術與乾牆系統(粉刷)/粉刷 05平面設計技術/圖文傳播設	<b>乙級(含)以上技術士證(甲級技術士證無區分高中低相關度)</b> <b>【高度相關】</b> 11300廣告設計 12500建築物室內設計 19100印前製程 20100視覺傳達設計

招生類別代碼名稱	國際技能競賽 亞洲技能競賽 國際技能節職業技能競賽 國際科技展覽 職類代碼及名稱	全國技能競賽 全國身心障礙者技能競賽 職類代碼及名稱	中央各級機關或直轄 市政府主辦之全國性 各項技藝技能競賽 職類/展覽/競賽 代碼及名稱	乙級(含)以上技術士證 專門職業及技術人員普通考 試、高等考試及格證書 職類/類科代碼及名稱
09 設計類 (二) (續)	廣告設計 06油漆裝潢(漆作)/油漆 裝潢(油漆)/油漆(油漆裝 潢) 07網頁技術(網頁設 計)/網頁技術/網 頁設計與發展/網 頁設計 08編輯排版/英文編 輯排版 09電腦軟體應用/軟 體應用(英文文書 處理)/英文文書 處理 10手工絹繪/絹印 11平面木雕/木雕 12籐藝 13海報設計 14報導攝影/棚內攝 影/攝影 15陶藝 16資料庫建置 17資訊技術(軟體設 計)/資訊技術(軟 體應用) 18資料庫建置 19模具(塑膠模具)/ 塑膠模具/模具 20 CAD機械設計製 圖/CAD機械製圖/ 電腦輔助機械製 圖 21 CAD機械設計製 圖/電腦輔助機械 繪圖 22 CNC車床 23 CNC銑床 24花藝 25汽車噴漆 26服裝創作/女裝 27飛機修護 28基礎女裝/女裝 29 進階女裝/服裝打 版 30 男裝 31 3D 數位遊戲藝術 32展示設計 33建築資訊模型 34工業設計技術 35繪畫與廢棄物再 利用  工程學科 電腦科學科	傳播設計技術/廣告 設計 06漆作裝潢/油漆裝潢 (漆作)/油漆裝潢(油 漆)/油漆(油漆裝潢) 07網頁技術/網頁技術 (網頁設計)/網頁設 計 08編輯排版/英文編輯 排版 09電腦軟體應用/軟體 應用(英文文書處 理)/英文文書處理 10繪畫/繪畫(手工絹 繪)/手工絹繪/絹印 11平面木雕/木雕 12籐藝 13海報設計 14報導攝影及棚內攝 影/攝影 15陶藝 16資料庫建置 17電腦輔助立體製圖 18商務軟體設計/資訊 技術(軟體設計)/資 訊技術(軟體應用) 19模具(塑膠模具)/模 具 20 CAD機械設計製圖 /CAD機械製圖/電腦 輔助機械製圖 21CNC車床 22CNC銑床 23花藝 24汽車噴漆 25服裝創作/女裝 26國服 27 CAD機械設計製 圖/電腦輔助機械繪 圖 28電腦操作 29飛機修護 30基礎女裝/女裝 31 進階女裝/服裝打 版 32 男裝 33 3D 數位遊戲藝術 34展示設計 35建築資訊模型 36工業設計技術	計技術/廣告設計 06漆作裝潢/油漆裝潢(漆作)/油 漆裝潢(油漆)/油漆(油漆裝 潢) 07網頁技術/網頁技術(網頁設 計)/網頁設計 08商務軟體設計/資訊技術(軟 體設計)/資訊技術(軟體應 用) 09模具(塑膠模具)/模具 10 CAD機械設計製圖/CAD機械 製圖/電腦輔助機械製圖 11 CNC車床 12 CNC銑床 13花藝 14汽車噴漆 15服裝創作/女裝 16國服 17飛機修護 18 3D數位遊戲藝術 19展示設計 20建築資訊模型 21工業設計技術  <b>展覽、競賽名稱：</b> 全國中小學科學展覽會 臺灣國際科學展覽會 全國大專校院學生創意實作 競賽 全國學生美術比賽決賽 全國技專校院學生實務專題製 作競賽暨成果展 智慧機器人創意競賽(工業 機器人智慧應用創意組) (工業機器人智慧應用創 意組)/智慧型機器人產品 創意競賽(外觀設計組)/ 智慧居家服務型機器人產 品創意競賽(外觀設計組) 全國高中職智慧鐵人創意競賽決賽 暨國際邀請賽	<b>【中度相關】</b> 04500凸版印刷 04600裝訂及加工 08400平版製版 08500凹版製版 08600網版製版 08700平版印刷 08800凹版印刷 08900網版印刷 09000圖文組版 11200電腦輔助機械製圖 11800電腦軟體應用 17300網頁設計 19200網版印刷 20800電腦輔助機械設計製圖  <b>【低度相關】</b> 00600機械製圖 01200家具木工 02400沖壓模具工 03700金屬塗裝 03900門窗木工 04700男裝 04800女裝 04900國服 06600製版照相 07500電腦數值控制車床工 10900電腦數值控制銑床工 14600金銀珠寶飾品加工 14800建築塗裝 16400車輛塗裝 17100裝潢木工 18201銑床-CNC銑床 18301車床-CNC車床 18401模具-沖壓模具 18402模具-塑膠射出模具  <b>專門職業及技術人員 高等考試及格證書：</b> 01 林業技師 02 建築師 03 專利師 04 園藝技師 05 資訊技師

招生類別代碼名稱	國際技能競賽 亞洲技能競賽 國際展能節職業技能競賽 國際科技展覽 職類代碼及名稱	全國技能競賽 全國身心障礙者技能競賽 職類代碼及名稱	中央各級機關或直轄 市政府主辦之全國性 各項技藝技能競賽 職類/展覽/競賽 代碼及名稱	乙級(含)以上技術士證 專門職業及技術人員普通考 試、高等考試及格證書 職類/類科代碼及名稱
10 護理類 (一)	01健康照顧  醫學與健康科 微生物學科 生物化學科	01健康照顧	<b>全國技能競賽分區(北、中、南)技 能競賽採計職類：</b> 01健康照顧 <b>展覽、競賽名稱：</b> 全國中小學科學展覽會 臺灣國際科學展覽會 全國技專校院學生實務專題製 作競賽暨成果展 全國高中職智慧鐵人創意競賽決賽 暨國際邀請賽	<b>乙級(含)以上技術士證 (甲級技術士證無區分高中低相 關度)</b> <b>【低度相關】</b> 20300喪禮服務  <b>專門職業及技術人員 高等考試及格證書：</b> 01 牙體技術師 02 助產師 03 物理治療師 04 營養師 05 職能治療師 06 醫事放射師 07 護理師
11 幼保類	01健康照顧	01健康照顧	<b>全國技能競賽分區(北、中、南)技 能競賽採計職類：</b> 01健康照顧  <b>展覽、競賽名稱：</b> 全國中小學科學展覽會 臺灣國際科學展覽會 全國技專校院學生實務專題製 作競賽暨成果展 全國高中職智慧鐵人創意競賽決賽 暨國際邀請賽	<b>乙級(含)以上技術士證 (甲級技術士證無區分高中低相 關度)</b> <b>【低度相關】</b> 20300喪禮服務  <b>專門職業及技術人員 高等考試及格證書：</b> 01 社會工作師 02 護理師
12 語文類 (一)			<b>展覽、競賽名稱：</b> 全國中小學科學展覽會 臺灣國際科學展覽會 全國技專校院學生實務專題製 作競賽暨成果展 全國高中職智慧鐵人創意競賽決 賽暨國際邀請賽	
13 語文類 (二)			<b>展覽、競賽名稱：</b> 全國中小學科學展覽會 臺灣國際科學展覽會 全國技專校院學生實務專題 製作競賽暨成果展 全國高中職智慧鐵人創意競 賽決賽暨國際邀請賽	
14 餐旅類	01西餐烹飪/冷式烹調 02餐飲服務 03西點製作/烘焙食品 04麵包製作 05蛋糕裝飾 06旅館接待(旅館服 務)/旅館服務	01中餐烹飪 02西餐烹飪/冷式烹調 03餐飲服務 04西點製作/烘焙食品 05麵包製作 06蛋糕裝飾 07旅館接待/旅館接待 (旅館服務)/旅館服 務	<b>全國技能競賽分區(北、中、南)技 能競賽採計職類：</b> 01中餐烹飪 02西餐烹飪 03餐飲服務 04西點製作/烘焙食品 05麵包製作 06旅館接待/旅館接待(旅館服 務)/旅館服務 <b>展覽、競賽名稱：</b> 全國中小學科學展覽會 臺灣國際科學展覽會 全國技專校院學生實務專題製 作競賽暨成果展 全國高中職智慧鐵人創意競賽決 賽暨國際邀請賽	<b>乙級(含)以上技術士證 (甲級技術士證無區分高中低相 關度)</b> <b>【高度相關】</b> 07600中餐烹調 07700烘焙食品 14000西餐烹調 <b>【中度相關】</b> 09600中式麵食加工  <b>專門職業及技術人員 普通考試及格證書：</b> <b>【中度相關】</b> 01 領隊人員 02 導遊人員

招生類別代碼名稱	國際技能競賽 亞洲技能競賽 國際展能節職業技能競賽 國際科技展覽 職類代碼及名稱	全國技能競賽 全國身心障礙者技能競賽 職類代碼及名稱	中央各級機關或直轄市政府主辦之全國性各項技藝技能競賽 職類/展覽/競賽 代碼及名稱	乙級(含)以上技術士證 專門職業及技術人員普通考試、高等考試及格證書 職類/類科代碼及名稱
15 化妝品類	01美髮(男女美髮) 02美容 03健康照顧	01美髮/美髮(男女美髮) 02美容 03健康照顧	全國技能競賽分區(北、中、南)技能競賽採計職類： 01美髮/美髮(男女美髮) 02美容 03 健康照顧 展覽、競賽名稱： 全國中小學科學展覽會 臺灣國際科學展覽會 全國技專校院學生實務專題製作競賽暨成果展 全國高中職智慧鐵人創意競賽決賽暨國際邀請賽	乙級(含)以上技術士證 (甲級技術士證無區分高中低相關度) 【高度相關】 06000男子理髮 06700女子美髮 10000美容 【中度相關】 03000化學 07200按摩 18100門市服務 【低度相關】 20300喪禮服務
16 醫事類 (一)	01健康照顧	01健康照顧	全國技能競賽分區(北、中、南)技能競賽採計職類： 01健康照顧 展覽、競賽名稱： 全國中小學科學展覽會 臺灣國際科學展覽會 全國技專校院學生實務專題製作競賽暨成果展 全國高中職智慧鐵人創意競賽決賽暨國際邀請賽	乙級(含)以上技術士證 (甲級技術士證無區分高中低相關度) 【低度相關】 20300喪禮服務  專門職業及技術人員 普通考試及格證書： 【中度相關】 01 驗光生 專門職業及技術人員 高等考試及格證書： 01 牙體技術師 02 物理治療師 03 營養師 04 職能治療師 05 醫事放射師 06 醫事檢驗師 07 獸醫師 08 驗光師

### 附錄三、入學大學同等學力認定標準

104年9月29日教育部臺教高(四)字第1040128907B號令修正發布

105年2月24日教育部臺教高(四)字第1050006004B號令修正發布

106年6月02日教育部臺教高(四)字第1060073088B號令修正發布

111年1月25日教育部臺教高通字第1112200196A號令修正發布

第1條 本標準依大學法第二十三條第四項規定訂定之。

第2條 具下列資格之一者，得以同等學力報考大學學士班(不包括二年制學士班)一年級新生入學考試：

一、高級中等學校及進修學校肄業學生有下列情形之一：

(一)僅未修習規定修業年限最後一年，因故休學、退學或重讀二年以上，持有學校核發之歷年成績單，或附歷年成績單之修業證明書、轉學證明書或休學證明書。

(二)修滿規定修業年限最後一年之上學期，因故休學或退學一年以上，持有學校核發之歷年成績單，或附歷年成績單之修業證明書、轉學證明書或休學證明書。

(三)修滿規定年限後，因故未能畢業，持有學校核發之歷年成績單，或附歷年成績單之修業證明書、轉學證明書或休學證明書。

二、五年制專科學校及進修學校肄業學生有下列情形之一：

(一)修滿三年級下學期後，因故休學或退學一年以上，持有修業證明書、轉學證明書或休學證明書，並檢附歷年成績單。

(二)修讀四年級或五年級期間，因故休學或退學，或修滿規定年限，因故未能畢業，持有修業證明書、轉學證明書或休學證明書，並檢附歷年成績單。

三、依藝術教育法實施一貫制學制肄業學生，持有修業證明者，依其修業情形屬高級中等學校或五年制專科學校，準用前二款規定。

四、高級中等學校及職業進修(補習)學校或實用技能學程(班)三年級(延教班)結業，持有修(結)業證明書。

五、自學進修學力鑑定考試通過，持有普通型高級中等學校、技術型高級中等學校或專科學校畢業程度學力鑑定通過證書。

六、知識青年士兵學力鑑別考試及格，持有高中程度及格證明書。

七、國軍退除役官兵學力鑑別考試及格，持有高中程度及格證明書。

八、軍中隨營補習教育經考試及格，持有高中學力證明書。

九、下列國家考試及格，持有及格證書：

(一)公務人員高等考試、普通考試或一等、二等、三等、四等特種考試及格。

(二)專門職業及技術人員高等考試、普通考試或相當等級之特種考試及格。

十、持大陸高級中等學校肄業文憑，符合大陸地區學歷採認辦法規定，並有第一款所列情形之一。

十一、技能檢定合格，有下列資格之一，持有證書及證明文件：

(一)取得丙級技術士證或相當於丙級之單一級技術士證後，從事相關工作經驗五年以上。

(二)取得乙級技術士證或相當於乙級之單一級技術士證後，從事相關工作經驗二年以上。

(三)取得甲級技術士證或相當於甲級之單一級技術士證。

十二、年滿二十二歲，且修習下列不同科目課程累計達四十學分以上，持有學分證明：

(一)專科以上學校推廣教育學分班課程。

(二)教育部認可之非正規教育課程。

(三)空中大學選修生選修課程(不包括推廣教育課程)。

(四)職業訓練機構開設經教育部認可之專科以上教育階段職業繼續教育學分課程。

(五)專科以上學校職業繼續教育學分課程。

十三、年滿十八歲，且修習下列不同科目課程累計達一百五十學分以上，持有學分證明：

(一)職業訓練機構開設經學校主管機關認可之高級中等教育階段職業繼續教育學分課程。

(二)高級中等學校職業繼續教育學分課程。

十四、空中大學選修生，修畢四十學分以上(不包括推廣教育課程)，成績及格，持有學分證明書。

十五、具有下列非學校型態實驗教育資格之一：

(一)符合高級中等以下教育階段非學校型態實驗教育實施條第三十條第二項規定。

(二)參與高級中等教育階段非學校型態實驗教育一年六個月以上，且與就讀五年制專科學校合計三年以上。

第3條 具下列資格之一者，得以同等學力報考大學二年制學士班一年級新生入學考試：

一、二年制專科學校及進修學校肄業學生有下列情形之一：

(一)修滿規定修業年限最後一年之上學期，因故休學或退學二年以上，持有修業證明書、轉學證明書或休學證明書，並檢附歷年成績單。

(二)修讀規定修業年限最後一年之下學期期間，因故休學或退學一年以上，持有修業證明書、轉學證明書或休學證明書，並檢附歷年成績單。

(三)修滿規定修業年限，且已修畢畢業應修學分八十學分以上，因故未能畢業，持有修業證明書、轉學證明書或休學證明書，並檢附歷年成績單。

二、三年制專科學校及進修學校肄業學生有下列情形之一：

(一)僅未修習規定修業年限最後一年，因故休學或退學三年以上，持有修業證明書、轉學證明書或休學證明書，並檢附歷年成績單。

(二)修滿規定修業年限最後一年之上學期，因故休學或退學二年以上，持有修業證明書、轉學證明書或休學證明書，並檢附歷年成績單。

(三)修讀規定修業年限最後一年之下學期期間，因故休學或退學一年以上，持有修業證明書、轉學證明書或休學證明書，並檢附歷年成績單。

三、五年制專科學校及進修學校肄業學生有下列情形之一：

(一)僅未修習規定修業年限最後一年，因故休學或退學三年以上，持有修業證明書、轉學證明書或休學證明書，並檢附歷年成績單。

(二)修滿規定修業年限最後一年之上學期，因故休學或退學二年以上，持有修業證明書、轉學證明書或休學證明書，並檢附歷年成績單。

(三)修讀規定修業年限最後一年之下學期期間，因故休學或退學一年以上，持有修業證明書、轉學證明書或休學證明書，並檢附歷年成績單。

(四)修滿規定修業年限，且已修畢畢業應修學分二百二十學分以上，因故未能畢業，持有修業證明書、轉學證明書或休學證明書，並檢附歷年成績單。

四、大學學士班(不包括空中大學)肄業，修滿二年級下學期，持有修業證明書、轉學證明書或休學證明書，並檢附歷年成績單。

五、自學進修學力鑑定考試通過，持有專科學校畢業程度學力鑑定通過證書。

六、下列國家考試及格，持有及格證書：

(一)公務人員高等考試或一等、二等、三等特種考試及格。

(二)專門職業及技術人員高等考試或相當等級之特種考試及格。

七、技能檢定合格，有下列資格之一，持有證書及證明文件：

(一)取得乙級技術士證或相當於乙級之單一級技術士證後，從事相關工作經驗四年以上。

(二)取得甲級技術士證或相當於甲級之單一級技術士證後，從事相關工作經

驗二年以上。

八、符合年滿二十二歲、高級中等學校畢(結)業或修滿高級中等學校規定修業年限資格之一，並修習下列不同科目課程累計達八十學分以上，持有學分證明：

(一)大學或空中大學之大學程度學分課程。

(二)專科以上學校推廣教育學分班課程。

(三)教育部認可之非正規教育課程。

(四)職業訓練機構開設經教育部認可之專科以上教育階段職業繼續教育學分課程。

(五)專科以上學校職業繼續教育學分課程。

九、持有高級中等學校畢業證書後，從事相關工作經驗五年以上，並經大學校級或聯合招生委員會審議通過。

十、依藝術教育法實施一貫制學制肄業學生，持有修業證明者，依其修業情形屬五年制專科學校或大學學士班，準用第三款及第四款規定。

專科以上學校推廣教育實施辦法中華民國一百年七月十三日修正施行後，本標準一百零二年一月二十四日修正施行前，已修習前項第八款第二目所定課程學分者，不受二十二歲年齡限制。

第 4 條 具下列資格之一者，得以同等學力報考大學學士班(不包括二年制學士班)轉學考試，轉入二年級或三年級：

一、學士班肄業學生有下列情形之一，持有修業證明書、轉學證明書或休學證明書，並檢附歷年成績單：

(一)修業累計滿二個學期以上者，得轉入二年級上學期。

(二)修業累計滿三個學期以上者，得轉入二年級下學期。

(三)修業累計滿四個學期以上者，得轉入三年級上學期。

(四)修業累計滿五個學期以上者，得轉入三年級下學期。

二、大學二年制學士班肄業學生，修滿一年級上學期，持有修業證明書、轉學證明書或休學證明書，並檢附歷年成績單。

三、專科學校學生有下列情形之一：

(一)取得專科學校畢業證書或專修科畢業。

(二)修滿規定修業年限之肄業學生，持有修業證明書、轉學證明書或休學證明書，並檢附歷年成績單。

四、自學進修學力鑑定考試通過，持有專科學校畢業程度學力鑑定通過證書。

五、符合年滿二十二歲、高級中等學校畢(結)業或修滿高級中等學校規定修業年限資格之一，並修習下列不同科目課程累計達八十學分以上，持有學分證明：

(一)大學或空中大學之大學程度學分課程。

(二)專科以上學校推廣教育學分班課程。

(三)教育部認可之非正規教育課程。

(四)職業訓練機構開設經教育部認可之專科以上教育階段職業繼續教育學分課程。

(五)專科以上學校職業繼續教育學分課程。

六、空中大學肄業全修生，修得三十六學分者，得報考性質相近學系二年級，修得七十二學分者，得報考性質相近學系三年級。

具下列資格之一者，得報考大學二年制學士班轉學考試，轉入一年級下學期：

一、大學學士班(不包括空中大學)肄業學生，修滿三年級上學期，持有修業證明書、轉學證明書或休學證明書，並檢附歷年成績單。

二、大學二年制學士班肄業學生，修業累計滿一個學期者，持有修業證明書、轉學證明書或休學證明書，並檢附歷年成績單。

具下列資格之一者，得報考學士後學士班轉學考試，轉入二年級：

一、取得碩士以上學位。



- 二、取得學士學位後，並修習下列不同科目課程達二十學分以上，持有學分證明：
- (一)大學或空中大學之大學程度學分課程。
  - (二)專科以上學校推廣教育學分班課程。
  - (三)教育部認可之非正規教育課程。
  - (四)職業訓練機構開設經教育部認可之專科以上教育階段職業繼續教育學分課程。
  - (五)專科以上學校職業繼續教育學分課程。

依藝術教育法實施一貫制學制肄業學生，持有修業證明者，依其修業情形屬大學學士班或五年制專科學校，準用第一項第一款、第三款及第二項第一款規定。專科以上學校推廣教育實施辦法中華民國一百年七月十三日修正施行後，至一百零二年六月十三日前，已修習第一項第五款第二目所定課程學分者，不受二十二歲年齡限制。

轉學考生報考第一項及第二項轉學考試，依原就讀學校及擬報考學校之雙重學籍規定，擬於轉學錄取時選擇同時就讀者，得僅檢附歷年成績單。

第 5 條 具下列資格之一者，得以同等學力報考大學碩士班一年級新生入學考試：

- 一、在學士班肄業，僅未修滿規定修業年限最後一年，因故退學或休學，自規定修業年限最後一年之始日起算已滿二年，持有修業證明書或休學證明書，並檢附歷年成績單。
- 二、修滿學士班規定修業年限，因故未能畢業，自規定修業年限最後一年之末日起算已滿一年，持有修業證明書或休學證明書，並檢附歷年成績單。
- 三、在大學規定修業年限六年(包括實習)以上之學士班修滿四年課程，且已修畢畢業應修學分一百二十八學分以上。
- 四、取得專科學校畢業證書後，其為三年制者經離校二年以上；二年制或五年制者經離校三年以上；取得專科進修(補習)學校資格證明書、專科進修學校畢業證書或專科學校畢業程度學力鑑定通過證書者，比照二年制專科學校辦理。各校並得依實際需要，另增訂相關工作經驗、最低工作年資之規定。
- 五、下列國家考試及格，持有及格證書：
  - (一)公務人員高等考試或一等、二等、三等特種考試及格。
  - (二)專門職業及技術人員高等考試或相當等級之特種考試及格。
- 六、技能檢定合格，有下列資格之一，持有證書及證明文件：
  - (一)取得甲級技術士證或相當於甲級之單一級技術士證後，從事相關工作經驗三年以上。
  - (二)技能檢定職類以乙級為最高級別者，取得乙級技術士證或相當於乙級之單一級技術士證後，從事相關工作經驗五年以上。

第 6 條 曾於大學校院擔任專業技術人員、於專科學校或高級中等學校擔任專業及技術教師，經大學校級或聯合招生委員會審議通過，得以同等學力報考第二條、第三條及前條所定新生入學考試。

第 7 條 大學經教育部核可後，就專業領域具卓越成就表現者，經校級或聯合招生委員會審議通過，得准其以同等學力報考第二條、第三條及第五條所定新生入學考試。

第 8 條 具下列資格之一者，得以同等學力報考大學博士班一年級新生入學考試：

- 一、碩士班學生修業滿二年且修畢畢業應修科目與學分(不包括論文)，因故未能畢業，經退學或休學一年以上，持有修業證明書或休學證明書，及檢附歷年成績單，並提出相當於碩士論文水準之著作。
- 二、逕修讀博士學位學生修業期滿，未通過博士學位候選人資格考核或博士學位考試，持有修業證明書或休學證明書，及檢附歷年成績單，並提出相當於碩士論文水準之著作。
- 三、修業年限六年以上之學系畢業獲有學士學位，經有關專業訓練二年以上，並

提出相當於碩士論文水準之著作。

四、大學畢業獲有學士學位，從事與所報考系所相關工作五年以上，並提出相當於碩士論文水準之著作。

五、下列國家考試及格，持有及格證書，且從事與所報考系所相關工作六年以上，並提出相當於碩士論文水準之著作：

(一)公務人員高等考試或一等、二等、三等特種考試及格。

(二)專門職業及技術人員高等考試或相當等級之特種考試及格。

前項各款相當於碩士論文水準之著作，由各大學自行認定；其藝術類或應用科技類相當於碩士論文水準之著作，得以創作、展演連同書面報告或以技術報告代替。第一項第三款所定有關專業訓練及第四款、第五款所定與所報考系所相關工作，由學校自行認定。

第 9 條 持國外或香港、澳門高級中等學校學歷，符合大學辦理國外學歷採認辦法或香港澳門學歷檢覈及採認辦法規定者，得準用第二條第一款規定辦理。畢業年級相當於國內高級中等學校二年級之國外或香港、澳門同級同類學校畢業生，得以同等學力報考大學學士班一年級新生入學考試。但大學應增加其畢業應修學分，或延長其修業年限。

畢業年級高於相當國內高級中等學校之國外或香港、澳門同級同類學校肄業生，修滿相當於國內高級中等學校修業年限以下年級者，得準用第二條第一款規定辦理。

持國外或香港、澳門學士學位，符合大學辦理國外學歷採認辦法或香港澳門學歷檢覈及採認辦法規定者，得準用前條第一項第三款及第四款規定辦理。

持國外或香港、澳門專科以上學校畢(肄)業學歷，其畢(肄)業學校經教育部列入參考名冊或為當地國政府權責機關或專業評鑑團體所認可，且入學資格、修業年限及修習課程均與我國同級同類學校規定相當，並經大學校級或聯合招生委員會審議後認定為相當國內同級同類學校修業年級者，得準用第二條第二款、第三條第一項第一款至第四款、第四條第一項第一款至第三款、第二項與第三項第一款、第五條第一款至第四款及前條第一項第一款與第二款規定辦理。

持前項香港、澳門學校副學士學位證書及歷年成績單，或高級文憑及歷年成績單，得以同等學力報考科技大學、技術學院二年制學士班一年級新生入學考試。第五項、前項、第十項及第十二項所定國外或香港、澳門學歷(力)證件、成績單或相關證明文件，應經我國駐外機構，或行政院在香港、澳門設立或指定機構驗證。

臺灣地區與大陸地區人民關係條約中華民國八十一年九月十八日公布生效後，臺灣地區人民、經許可進入臺灣地區團聚、依親居留、長期居留或定居之大陸地區人民、外國人、香港或澳門居民，持大陸地區專科以上學校畢(肄)業學歷，且符合下列各款資格者，得準用第二條第二款、第三條第一項第一款至第四款、第五條第一款至第四款及前條第一項第一款與第二款規定辦理：

一、其畢(肄)業學校經教育部列入認可名冊，且無大陸地區學歷採認辦法第八條不予採認之情形。

二、其入學資格、修業年限及修習課程，均與臺灣地區同級同類學校規定相當，並經各大學招生委員會審議後認定為相當臺灣地區同級同類學校修業年級。

持大陸地區專科以上學校畢(肄)業學歷，符合大陸地區學歷採認辦法規定者，得準用第四條第一項第一款至第三款、第二項及第三項第一款規定辦理。

持國外或香港、澳門學士學位，其畢業學校經教育部列入參考名冊或為當地國政府權責機關或專業評鑑團體所認可，且入學資格、修業年限及修習課程均與我國同級同類學校規定相當，並經大學校級或聯合招生委員會審議後認定為相當國內同級同類學校修業年級者，或持大陸地區學士學位，符合大陸地區學歷採認辦法

規定者，修習第四條第三項第二款之不同科目課程達二十學分以上，持有學分證明，得報考學士後學士班轉學考試，轉入二年級。

持前三項大陸地區專科以上學校畢(肄)業學歷報考者，其相關學歷證件及成績證明，應準用大陸地區學歷採認辦法第四條規定辦理。持國外或香港、澳門相當於高級中等學校程度成績單、學歷(力)證件，及經當地政府教育主管機關證明得於當地報考大學之證明文件，並經大學校級或聯合招生委員會審議通過者，得以同等學力報考大學學士班(不包括二年制學士班)一年級新生入學考試。但大學得視其於國外或香港、澳門之修業情形，增加其畢業應修學分或延長其修業年限。

第 10 條 軍警校院學歷，依教育部核准比敘之規定辦理。

第 11 條 本標準所定年數起迄計算方式，除下列情形者外，自規定起算日，計算至報考當學年度註冊截止日為止：

一、離校或休學年數之計算：自歷年成績單、修業證明書、轉學證明書或休學證明書所載最後修滿學期之末日，起算至報考當學年度註冊截止日為止。

二、專業訓練及從事相關工作年數之計算：以專業訓練或相關工作之證明上所載開始日期，起算至報考當學年度註冊截止日為止。

第 12 條 本標準自發布日施行。

附錄四

112 學年度科技校院二年制技優保送及甄審入學招生  
報名資格、保送等第及甄審優待加分百分比

複查申請表

收件編號：\_\_\_\_\_

報名考生 請勿填寫

姓名			電話	
身分證統一編號 (或居留證統一證號)			手機	
複查項目		須複查項目 請打V	說明(請述明理由)	
報名資格	保送			
	甄審			
保送審查等第				
甄審優待加分百分比				
低收入戶或 中低收入戶身分				
複查結果(以下部分報名考生請勿填寫)				

考生簽章：\_\_\_\_\_

年 月 日

說明：

- 1.本申請表之考生資料應親自詳細填寫正確，並以正楷書寫不可潦草。
- 2.複查結果由本委員會以電話或書面方式回覆，複查以1次為限。
- 3.請填妥本申請表，於112年4月25日(星期二)17:00前傳真本委員會，並以電話確認本委員會已收到傳真，逾期或未依規定之複查手續辦理者，不予受理。
- 4.傳真號碼：(02)2773-1655；聯絡電話：(02)2772-5333分機212、226。

## 附錄五、技優入學招生網路報名暨繳費作業流程

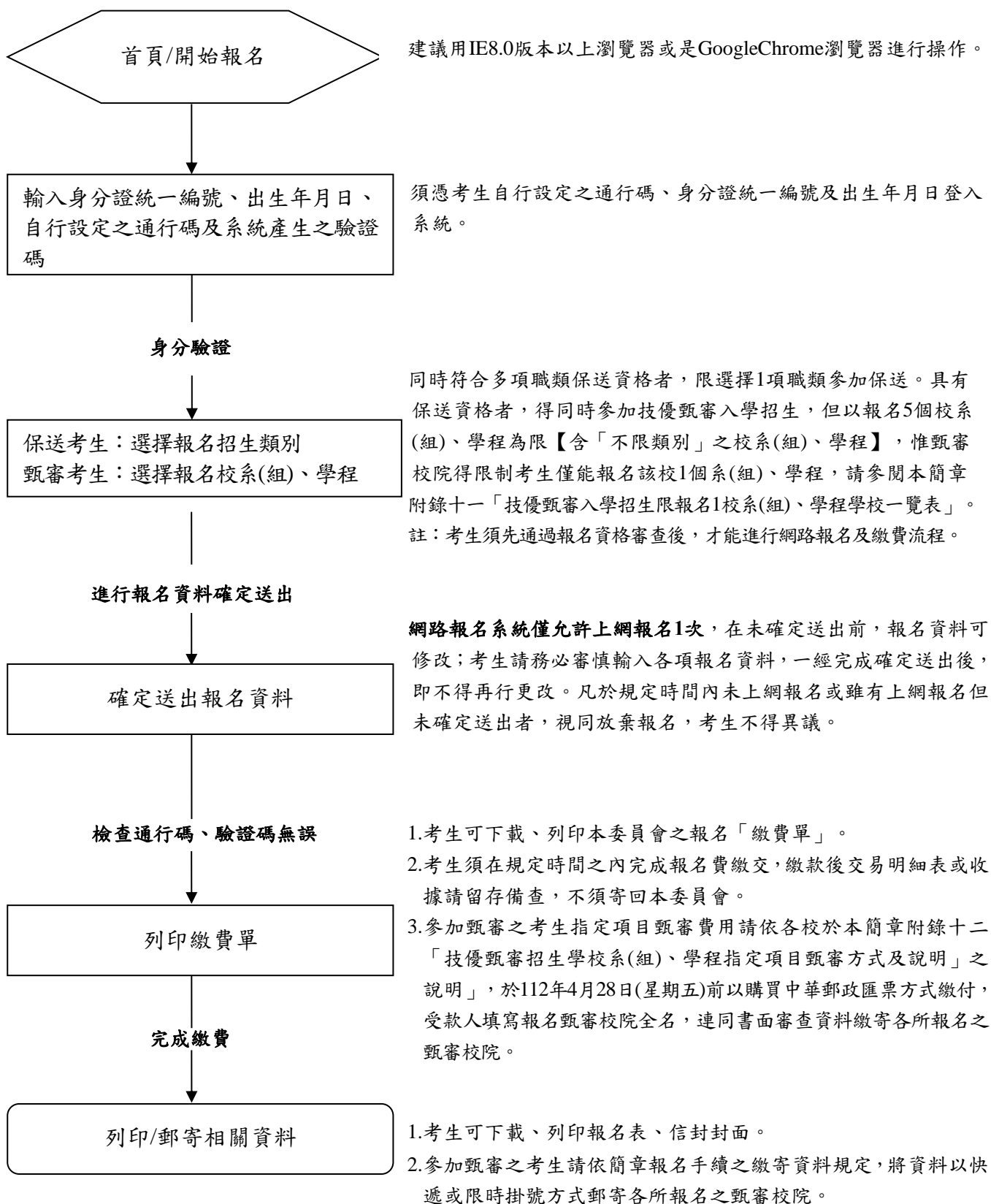

## 附錄六

### 112 學年度科技校院二年制技優保送及甄審入學招生 保送成績排名複查申請表

收件編號：\_\_\_\_\_

報名考生請勿填寫

姓名		電話	
身分證統一編號 (或居留證統一證號)		手機	
複查項目	說明(請述明理由)		
保送成績排名			
複查結果(以下部分報名考生請勿填寫)			

考生簽章：\_\_\_\_\_

年 月 日

說明：

- 1.本申請表之考生資料應親自詳細填寫正確，並以正楷書寫不可潦草。
- 2.複查結果由本委員會以電話或書面方式回覆，複查以1次為限。
- 3.請填妥本申請表，於112年5月9日(星期二)12:00前傳真本委員會，並以電話確認本委員會已收到傳真，逾期或未依規定之複查手續辦理者，概不受理。
- 4.傳真號碼：(02)2773-1655；聯絡電話：(02)2772-5333分機212、226。

附錄七、技優保送類別、各校系(組)、學程、志願代碼及招生名額統計表

類別	類別代碼	學校代碼	學校名稱	系(組)、學程	志願代碼	招生名額
管理類 (四)	08	102	國立雲林科技大學	資訊管理系	108001	2
護理類 (一)	10	244	慈濟學校財團法人慈濟科技大學	護理系	110001	2

附錄八

112 學年度科技校院二年制技優保送及甄審入學招生  
保送分發結果複查申請表

收件編號：\_\_\_\_\_

報名考生 請勿填寫

姓名		電話			
身分證統一編號 (或居留證統一證號)		手機			
競賽名稱		名次		等第	
分發情況： 1. <input type="checkbox"/> 已分發： 本人已分發第_____志願，類別代碼_____，志願代碼_____。 2. <input type="checkbox"/> 未分發 本人資格已達_____校_____系(組)錄取標準。 應補(改)分發第_____志願，志願代碼_____。 <div style="text-align: right;">年 月 日</div>					
備註					

說明：

1. 本申請表之考生資料應親自詳細填寫正確，並以正楷書寫不可潦草。
2. 複查結果由本委員會以電話或書面方式回覆，複查以1次為限。
3. 請填妥本申請表連同「分發志願表」，於112年5月19日(星期五)12:00前傳真本委員會，並以電話確認本委員會已收到傳真，逾期或未依規定之複查手續辦理者，概不受理。
4. 傳真號碼：(02)2773-1655；聯絡電話：(02)2772-5333分機212、226。

技優保送入學招生分發複查回覆表

複查結果(以下部分報名考生請勿填寫)
年 月 日



## 附錄九、112 學年度科技校院二年制技優保送及甄審入學招生緩繳技術士證切結書

考生\_\_\_\_\_身分證統一編號\_\_\_\_\_擬參加112學年度科技校院二年制技優甄審入學招生，\_\_\_\_\_職類\_\_\_\_\_級技術士技能檢定之學、術科測驗均已及格，但尚未取得核發之證照，故請貴會准依上述成績及格通知書(或技能檢定合格證明書)辦理報名手續。考生同意至錄取學校報到時繳交證照正本，且證照生效日期應與簡章規定之日期相符，否則願意被取消錄取入學資格，絕無異議。特立本切結書。

此 致

112學年度科技校院二年制技優入學聯合招生委員會

立切結書人： (簽章)

原就讀學校：

家長(或監護人)： (簽章)

連絡地址：

連絡電話：

中 華 民 國 年 月 日

附錄十、技優保送及甄審入學招生個別學校特殊資格限制一覽表

學校名稱	招生類別	招生系組學程	報考限制
輔英科技大學	護理類(一) 醫事類(一) 不限類別	護理系	限專科以上學校護理科畢業生報考。
	管理類(二) 護理類(一) 不限類別	助產與婦嬰健康照護系	
	護理類(一) 醫事類(一) 不限類別	物理治療系	限專科以上學校物理治療科或復健科物理治療組畢業生報考
	食品技術類 管理類(四) 不限類別	醫學檢驗生物技術系	如非醫事檢驗(技術)科或醫學檢驗生物技術科畢業者，在學期間未修習並通過考選部規範之考照科目及實習時數者，因受教育部醫教會規定，畢業時無法取得應考醫事檢驗師資格。
弘光科技大學	護理類(一)	護理系	限五專護理科畢業生報考。
中臺科技大學	護理類(一)	護理系	限專科以上學校護理科畢業生報考。
	醫事類(一)	醫學檢驗生物技術系	限專科學校醫事技術科(組)醫事檢驗科(組)、醫學檢驗生物技術科(組)畢(肄)業者報考。
元培醫事科技大學	護理類(一)	護理系	限專科以上護理科畢業生報考。

學校名稱	招生類別	招生系組學程	報考限制
中華醫事科技大學	護理類(一)	護理系	限專科以上學校護理科畢(肄)業生報考。
	醫事類(一)	醫學檢驗生物技術系	限專科學校醫事檢驗(技術)科、醫學檢驗生物技術科(組)畢業。
美和科技大學	護理類(一)	護理系	限專科以上護理科畢業生或五專護理科修滿220學分(含)以上之學生報考。
長庚學校財團法人 長庚科技大學	護理類(一)	護理系	護理系及呼吸照護系，限專科以上護理科畢業生或五專護理科修滿220學分(含)以上之學生報考。
		呼吸照護系	
慈濟學校財團法人 慈濟科技大學	護理類(一)	護理系	限專科以上護理科畢業生報考。
亞東科技大學	護理類(一)	護理系	限專科(含)以上護理科畢(肄)業者報考。
經國管理暨健康學院	護理類(一)	護理系	限專科以上護理科畢(肄)業者始得報考。

### 附錄十一、技優甄審入學招生限報名 1 校系(組)、學程之學校一覽表

學校代碼	學校名稱
105	國立高雄科技大學
220	中臺科技大學
237	長庚學校財團法人長庚科技大學
417	經國管理暨健康學院

說明：符合甄審資格者，最多可報名 5 個校系(組)、學程為限【含「不限類別」之校系(組)、學程】。但甄審校院得限制考生僅能報名該校 1 個系(組)、學程。

附錄十二 技優甄審招生學校各系（組）、學程指定項目甄審方式及說明

校系(組)、學程資料		指定項目甄審成績計算方式		同分參酌順序	
國立高雄科技大學 模具工程系		指定項目	占總成績比率	順序	甄審全部評分項目
招生類別	03機械類	書面資料審查	100%	1	書面資料審查
志願代碼	203001	--	--	2	優待加分比例
招生名額	2	--	--	3	特殊表現
性別要求	不要求	--	--	4	自傳
指定項目甄審費用	800元	--	--	5	--
繳交資料			指定項目甄審說明		
1. 必繳：學歷證件（畢業者繳交畢業證書影本、應屆畢業生繳交學生證影本）、歷年成績單正本（含成績百分比及名次）、自傳。 2. 選繳：其他有利審查資料（專業證照、競賽成果、語文能力檢定、特殊才能、成果作品、社團參與、學生幹部）。			僅書面資料審查，無面試、筆試。 書面資料審查評分標準： 1. 學業成績 40%。 2. 自傳內容 10%。 3. 特殊表現 50%。		
備註	1. 本系學生於〈建工〉校區上課。 2. 書面資料請依序排放並標示清楚，以利審查。 3. 繳交資料不再歸還，正本請自行留存。				

校系(組)、學程資料		指定項目甄審成績計算方式		同分參酌順序	
國立高雄科技大學 工業工程與管理系		指定項目	占總成績比率	順序	甄審全部評分項目
招生類別	06管理類（一）	書面資料審查	100%	1	書面資料審查
志願代碼	206001	--	--	2	優待加分比例
招生名額	2	--	--	3	學業及潛力評估
性別要求	不要求	--	--	4	各項服務表現
指定項目甄審費用	800元	--	--	5	--
繳交資料			指定項目甄審說明		
1. 必繳：學歷證件（畢業者繳交畢業證書影本、應屆畢業生繳交學生證影本）、歷年成績單正本、自傳及讀書計畫。 2. 選繳：其他有利審查資料（參加社團幹部、證照、競賽成果、語文能力、特殊才能、成果作品）等。			僅書面資料審查，無面試、筆試。 書面資料審查評分標準： 1. 學業及潛力評估 50%。 2. 各項服務表現 50%。		
備註	1. 本系學生於〈建工〉校區上課。 2. 通過全民英檢初級者甄試書面資料審查加3分、中高級加5分、高級加10分，至書面資料審查總分10分為止。 3. 書面資料請依序排放並標示清楚，以利審查。 4. 繳交資料不再歸還，正本請自行留存。				

校系(組)、學程資料		指定項目甄審成績計算方式		同分參酌順序	
國立高雄科技大學 應用英語系		指定項目	占總成績比率	順序	甄審全部評分項目
招生類別	07管理類(二)	書面資料審查	100%	1	英檢測驗成績
志願代碼	207001	--	--	2	獲獎或技術證照
招生名額	4	--	--	3	中文及英文自傳
性別要求	不要求	--	--	4	在校歷年成績
指定項目甄審費用	800元	--	--	5	--
繳交資料			指定項目甄審說明		
1. 英檢測驗成績(如:托福(TOEFL)、TOEIC、IELTS、全民英檢等英語文測驗成績)。 2. 獲獎或技術證照:聯合甄選委員會認可競賽之獲獎證明或乙級(含)以上技術士證照影本。 3. 中文自傳(不得超過600字)及英文自傳(不得超過300字)。 4. 在校歷年成績單正本。			僅書面資料審查,無面試、筆試。 書面資料審查評分標準: 1. 英檢測驗成績 40%。 2. 獲獎或技術證照:聯合甄選委員會認可競賽之獲獎證明或乙級(含)以上技術士證照 30%。 3. 中文及英文自傳 15%。 4. 在校歷年成績 15%。		
備註	1. 本系學生於〈第一〉校區上課。 2. 書面資料請依序排放並標示清楚,以利審查。 3. 繳交資料不再歸還,正本請自行留存。				

校系(組)、學程資料		指定項目甄審成績計算方式		同分參酌順序	
國立高雄科技大學 應用日語系		指定項目	占總成績比率	順序	甄審全部評分項目
招生類別	99不限類別	書面資料審查	100%	1	書面資料審查
志願代碼	299001	--	--	2	修課紀錄
招生名額	3	--	--	3	多元表現
性別要求	不要求	--	--	4	優待加分比例
指定項目甄審費用	800元	--	--	5	--
繳交資料			指定項目甄審說明		
1. 學歷證件(畢業者繳交畢業證書影本、應屆畢業生繳交學生證影本)。 2. 在校歷年成績單正本。 3. 自傳(含生涯規劃及讀書計畫)。 4. 其他有利審查之資料。			僅書面資料審查,無面試、筆試。 書面資料審查評分標準: 1. 修課紀錄 70%。 2. 多元表現 30%。		
備註	1. 本系學生於〈第一〉校區上課。 2. 本系較適合日本語能力測驗N5或以上檢定通過之考生申請。 3. 書面資料請依序排放並標示清楚,以利審查。 4. 繳交資料不再歸還,正本請自行留存。				

校系(組)、學程資料		指定項目甄審成績計算方式		同分參酌順序	
國立高雄科技大學 航運技術系		指定項目	占總成績比率	順序	甄審全部評分項目
招生類別	99不限類別	書面資料審查	100%	1	在校成績證明
志願代碼	299002	--	--	2	英檢證明
招生名額	4	--	--	3	親筆手寫自傳
性別要求	不要求	--	--	4	相關專業證照
指定項目甄審費用	800元	--	--	5	--
繳交資料			指定項目甄審說明		
1. 讀書計畫。 2. 親筆手寫自傳。 3. 相關專業證照影本。 4. 其他優良事蹟證明。 5. 英檢證明【全民英檢初級(或等同之其他英語檢定)及格以上】。 6. 成績單(最高學歷)。 7. 學歷證件(畢業者繳交畢業證書影本、應屆畢業生繳交學生證影本)。			僅書面資料審查，無面試、筆試。 書面資料審查評分標準： 1. 讀書計畫 10%。 2. 親筆手寫自傳 10%。 3. 相關專業證照 10%。 4. 其他優良事蹟證明 10%。 5. 英檢證明 30%。 6. 在校成績證明 30%。		
備註	1. 本系學生於〈旗津〉校區上課。 2. 自102學年度入學新生實施英語畢業門檻(相當於多益400分程度)。 3. 欲從事海勤工作之學生，建議航海人員視力經矯正後須達0.5，並符合船員體檢資格。 4. 書面資料請依序排放並標示清楚，以利審查。 5. 繳交資料不再歸還，正本請自行留存。				

校系(組)、學程資料		指定項目甄審成績計算方式		同分參酌順序	
國立高雄科技大學 輪機工程系		指定項目	占總成績比率	順序	甄審全部評分項目
招生類別	99不限類別	書面資料審查	100%	1	書面資料審查
志願代碼	299003	--	--	2	英檢證明
招生名額	4	--	--	3	成績證明
性別要求	不要求	--	--	4	自傳及讀書計畫
指定項目甄審費用	800元	--	--	5	--
繳交資料			指定項目甄審說明		
1. 親筆手寫自傳。 2. 讀書計畫。 3. 相關專業證照影本。 4. 英檢證明【全民英檢初級(或等同之其他英語檢定)及格以上】。 5. 成績單(最高學歷)。 6. 學歷證件(畢業者繳交畢業證書影本、應屆畢業生繳交學生證影本)。 7. 其他有利審查文件(三等親(含)以內親屬任職於航輪海勤工作者)。			僅書面資料審查，無面試、筆試。 書面資料審查評分標準： 1. 親筆手寫自傳及讀書計畫各一篇 40%。 2. 專業能力 20%。 3. 其他能力證明(英文或其他競賽) 20%。 4. 英檢證明 10%。 5. 成績證明 10%。		
備註	1. 本系學生於〈旗津〉校區上課。 2. 本系因性質特殊，為使學生畢業後具備符合國際海事公約規範之相關知能，故報考生若未修習本系所列課程者，於入學後須補修相關課程(以本系網頁公告內容為準)，實際開設課程視學生需求而訂，並有隨四技或五專高年級班級選修之可能性。 3. 欲從事海勤工作之學生，建議輪機人員視力經矯正後須達0.4，並符合船員體檢資格。 4. 書面資料依序排放並標示清楚，以利審查。繳交資料不再歸還。				

校系(組)、學程資料		指定項目甄審成績計算方式		同分參酌順序	
國立虎尾科技大學 電機工程系		指定項目	占總成績比率	順序	甄審全部評分項目
招生類別	01電機類	書面資料審查	100%	1	相關證照及競賽成果
志願代碼	201001	--	--	2	自傳及讀書計畫
招生名額	4	--	--	3	歷年成績
性別要求	不要求	--	--	4	優待加分比例
指定項目甄審費用	800元	--	--	5	--
繳交資料			指定項目甄審說明		
必繳： 1. 歷年成績單正本(含總平均及排名百分比)。 2. 自傳及讀書計畫(1000字以內)。 3. 學歷證件(已畢業者繳交畢業證書影本、應屆畢業生繳交學生證影本(需蓋妥111學年度第2學期註冊章戳))。 選繳： 1. 相關競賽得獎證明(如獎狀、作品等)。 2. 專題製作成果(如報告、作品集等)。 3. 相關證照證明。 4. 其他有利審查之資料(如社團參與、幹部經歷、特殊才能、工作經歷等)。			1. 歷年成績15%。 2. 自傳及讀書計畫25%。 3. 相關證照及競賽成果及其他有利審查資料60%。		
備註		1. 書審資料以A4紙張、依序排放並標示清楚，以利審查，繳交資料不再歸還，請自行影印備用。 2. 歷年成績單應含排名/班級人數/成績百分比，且須加蓋教務處章戳(或浮水印)，請『勿』用掃描影印本。 3. 本校指定項目甄審僅採書面資料審查，不另舉行面試，申請生不用到校。 4. 本校招生諮詢電話05-6315106、05-6314790，傳真：05-6310857。 5. 如有未盡事宜請依本校通知及網站公告為準。			

校系(組)、學程資料		指定項目甄審成績計算方式		同分參酌順序	
國立虎尾科技大學 電子工程系		指定項目	占總成績比率	順序	甄審全部評分項目
招生類別	02電子類	書面資料審查	100%	1	優待加分比例
志願代碼	202001	--	--	2	相關證照及競賽成果
招生名額	4	--	--	3	歷年成績
性別要求	不要求	--	--	4	自傳及讀書計畫
指定項目甄審費用	800元	--	--	5	--
繳交資料			指定項目甄審說明		
必繳： 1. 歷年成績單正本(含總平均及排名百分比)。 2. 自傳及讀書計畫(1000字以內)。 3. 學歷證件(已畢業者繳交畢業證書影本、應屆畢業生繳交學生證影本(需蓋妥111學年度第2學期註冊章戳))。 選繳： 1. 相關競賽得獎證明(如獎狀、作品等)。 2. 專題製作成果(如報告、作品集等)。 3. 相關證照證明。 4. 其他有利審查之資料(如社團參與、幹部經歷、特殊才能、工作經歷等)。			1. 歷年成績30%。 2. 自傳及讀書計畫20%。 3. 相關證照及競賽成果及其他有利審查資料50%。		
備註		1. 書審資料以A4紙張、依序排放並標示清楚，以利審查，繳交資料不再歸還，請自行影印備用。 2. 歷年成績單應含排名/班級人數/成績百分比，且須加蓋教務處章戳(或浮水印)，請『勿』用掃描影印本。 3. 本校指定項目甄審僅採書面資料審查，不另舉行面試，申請生不用到校。 4. 本校招生諮詢電話05-6315106、05-6314790，傳真：05-6310857。 5. 如有未盡事宜請依本校通知及網站公告為準。			



校系(組)、學程資料		指定項目甄審成績計算方式		同分參酌順序	
國立虎尾科技大學 多媒體設計系		指定項目	占總成績比率	順序	甄審全部評分項目
招生類別	09設計類(二)	書面資料審查	100%	1	相關證照及競賽成果
志願代碼	209001	--	--	2	歷年成績
招生名額	3	--	--	3	自傳及讀書計畫
性別要求	不要求	--	--	4	優待加分比例
指定項目甄審費用	800元	--	--	5	--
繳交資料			指定項目甄審說明		
必繳： 1. 歷年成績單正本(含總平均及排名百分比)。 2. 自傳及讀書計畫(1000字以內)。 3. 學歷證件(已畢業者繳交畢業證書影本、應屆畢業生繳交學生證影本(需蓋妥111學年度第2學期註冊章戳))。 選繳： 1. 相關競賽得獎證明(如獎狀、作品等)。 2. 專題製作成果(如報告、作品集等)。 3. 相關證照證明。 4. 其他有利審查之資料(如社團參與、幹部經歷、特殊才能、工作經歷等)。			1. 歷年成績15%。 2. 履歷自傳15%。 3. 相關證照及競賽成果及其他有利審查資料70%。		
備註	1. 書審資料以A4紙張、依序排放並標示清楚，以利審查，繳交資料不再歸還，請自行影印備用。 2. 歷年成績單應含排名/班級人數/成績百分比，且須加蓋教務處章戳(或浮水印)，請『勿』用掃描影印本。 3. 本校指定項目甄審僅採書面資料審查，不另舉行面試，申請生不用到校。 4. 本校招生諮詢電話05-6315106、05-6314790，傳真：05-6310857。 5. 如有未盡事宜請依本校通知及網站公告為準。				

校系(組)、學程資料		指定項目甄審成績計算方式		同分參酌順序	
國立勤益科技大學 電子工程系		指定項目	占總成績比率	順序	甄審全部評分項目
招生類別	02電子類	書面資料審查	100%	1	相關證照及競賽成果
志願代碼	202002	--	--	2	實務專題成果
招生名額	4	--	--	3	其他有利審查之資料
性別要求	不要求	--	--	4	歷年成績單
指定項目甄審費用	800元	--	--	5	--
繳交資料			指定項目甄審說明		
一、歷年成績單正本。二、履歷自傳。三、相關證照及競賽成果。四、實務專題成果(若專題為多人合作完成，請說明個人負責的內容及貢獻度)。五、其它有利審查之資料，如社團參與、擔任學生幹部等資料。			一、歷年成績單：15%。二、履歷自傳：10%。三、相關證照及競賽成果：25%。四、實務專題成果(若專題為多人合作完成，請說明個人負責的內容及貢獻度)：25%。五、其它有利審查之資料，如社團參與、擔任學生幹部等資料：25%。		
備註	一、本系課程含實務技術操作，學生需透過親自操作儀器設備來完成實作成果，個人須具備獨立操作能力及安全維護能力。二、書面資料審查所繳交資料不再歸還，請自行留存。				

校系(組)、學程資料		指定項目甄審成績計算方式		同分參酌順序	
國立臺北護理健康大學 健康事業管理系		指定項目	占總成績比率	順序	甄審全部評分項目
招生類別	07管理類(二)	書面審查	100%	1	書面審查
志願代碼	207002	--	--	2	領導經驗、證照競賽
招生名額	13	--	--	3	活動參與
性別要求	不要求	--	--	4	讀書計畫
指定項目甄審費用	800元	--	--	5	--
繳交資料			指定項目甄審說明		
1. 讀書計畫：1,200字之內為原則，其內容應包含：(1)自傳。(2)對健康事業管理的認知說明與就讀的原因。(3)未來四年規劃。 2. 專科歷年成績單。 3. 活動參與：專科時期獎狀證照、競賽成果、社團表現等證明。 4. 領導經驗、設計作品、工作經驗等證明。			書面資料審查評分標準： 1. 讀書計畫，10%。 2. 校內校外活動參與，20%。 3. 其他項：領導經驗、證照、競賽、全國性競賽(如：全國性商業類技藝競賽、「商業簡報」競賽等)等相關證明，30% 4. 校內成績，40%。		
備註					

校系(組)、學程資料		指定項目甄審成績計算方式		同分參酌順序	
國立臺北護理健康大學 醫護教育暨數位學習系		指定項目	占總成績比率	順序	甄審全部評分項目
招生類別	09設計類(二)	書面資料審查	100%	1	書面資料審查
志願代碼	209002	--	--	2	活動參與
招生名額	5	--	--	3	其他項
性別要求	不要求	--	--	4	讀書計畫
指定項目甄審費用	800元	--	--	5	--
繳交資料			指定項目甄審說明		
1. 讀書計畫：1,200字之內為原則，其內容應包含：(1)自傳。(2)選擇醫護教育暨數位學習系就讀的原因。(3)未來的抱負。 2. 活動參與：語文能力證明、專業證照、專題作品、競賽成果、社團、幹部等資料。 3. 其他項：領導經驗、設計作品、工作經驗等證明。 4. 書審資料總頁數以A4大小，30頁為限。			資料審查評分標準： 1. 讀書計畫30%。 2. 活動參與40%。 3. 其他項：領導經驗、設計作品、工作經驗等證明30%。		
備註		本系數位學習及教材製作課程包含證照類課程可參加ITE證照考試(數位教學設計專員、線上課程帶領專業人員)。			

校系(組)、學程資料		指定項目甄審成績計算方式		同分參酌順序	
國立臺北護理健康大學 醫護教育暨數位學習系		指定項目	占總成績比率	順序	甄審全部評分項目
招生類別	10護理類(一)	書面資料審查	100%	1	書面資料審查
志願代碼	210001	--	--	2	活動參與
招生名額	5	--	--	3	其他項
性別要求	不要求	--	--	4	讀書計畫
指定項目甄審費用	800元	--	--	5	--
繳交資料			指定項目甄審說明		
1. 讀書計畫：1,200字之內為原則，其內容應包含：(1)自傳。(2)選擇醫護教育暨數位學習系就讀的原因。(3)未來的抱負。 2. 活動參與：語文能力證明、專業證照、專題作品、競賽成果、社團、幹部等資料。 3. 其他項：領導經驗、設計作品、工作經驗等證明。 4. 書審資料總頁數以A4大小，30頁為限。			資料審查評分標準： 1. 讀書計畫30%。 2. 活動參與40%。 3. 其他項：領導經驗、設計作品、工作經驗等證明30%。		
備註	本系數位學習及教材製作課程包含證照類課程可參加ITE證照考試(數位教學設計專員、線上課程帶領專業人員)。				

校系(組)、學程資料		指定項目甄審成績計算方式		同分參酌順序	
國立臺北護理健康大學 嬰幼兒保育系		指定項目	占總成績比率	順序	甄審全部評分項目
招生類別	11幼保類	書面資料審查	100%	1	書面資料審查
志願代碼	211001	--	--	2	活動參與
招生名額	10	--	--	3	其他項
性別要求	不要求	--	--	4	讀書計畫
指定項目甄審費用	800元	--	--	5	--
繳交資料			指定項目甄審說明		
1. 讀書計畫：1,200字之內為原則，其內容應包含：(1)自傳。(2)選擇嬰幼兒保育系就讀的原因。(3)未來發展規劃。 2. 活動參與：語文能力證明、專業證照、專題作品、競賽成果、社團、幹部等資料。 4. 書審資料總頁數以A4大小，30頁為限。			資料審查評分標準： 1. 讀書計畫30%。 2. 活動參與40%。 3. 其他項：領導經驗、設計作品、工作經驗等證明30%。		
備註	本系經教育部審認通過為「培育幼兒園教保員」系科，畢業後得任職於公私立幼兒園。				

校系(組)、學程資料		指定項目甄審成績計算方式		同分參酌順序	
國立臺北護理健康大學 長期照護系		指定項目	占總成績比率	順序	甄審全部評分項目
招生類別	16醫事類(一)	書面審查	100%	1	歷年成績
志願代碼	216001	--	--	2	證照
招生名額	2	--	--	3	競賽
性別要求	不要求	--	--	4	讀書計畫
指定項目甄審費用	800元	--	--	5	--
繳交資料			指定項目甄審說明		
1. 讀書計畫：1,200字之內為原則，其內容應包含：(1)自傳。(2)對長期照護的認知說明與就讀的原因。(3)未來二年規劃。 2. 專科歷年成績單。 3. 活動參與：專科時期獎狀證照、競賽成果、社團表現等證明。 4. 領導經驗、活動設計作品、工作經驗等證明。			書面資料審查評分標準： 1. 讀書計畫，10%。 2. 校內校外活動參與，20%。 3. 其他項：領導經驗、證照、競賽、全國性競賽等相關證明，30% 4. 校內成績，40%。		
備註					

校系(組)、學程資料		指定項目甄審成績計算方式		同分參酌順序	
國立高雄餐旅大學 餐飲管理系		指定項目	占總成績比率	順序	甄審全部評分項目
招生類別	14餐旅類	書面資料審查	100%	1	書面資料審查
志願代碼	214001	--	--	2	歷年學業成績
招生名額	3	--	--	3	證照、競賽成績
性別要求	不要求	--	--	4	檢定合格證明
指定項目甄審費用	800元	--	--	5	--
繳交資料			指定項目甄審說明		
1. 歷年成績單正本(含總平均及排名百分比，影本請加蓋學校戳章)。 2. 1000字以內自傳及讀書計畫。 3. 各種具體的學習成果報告。 4. 社團參與及學校幹部參與證明。 5. 證照、檢定合格證明、競賽成績等專業能力證明文件。			書面資料審查評分標準： 1. 學習潛力(40%)。 2. 學習成績(20%)。 3. 能力證明(40%)。		
備註		1. 書面審查資料請以影本繳交，資料概不退還，請自行備份留存。 2. 本系無須修讀「校外參訪課程研習」學分。 3. 如有相關問題請電洽本系電話：(07)806-0505轉20301。 4. 本系相關資訊，可至 <a href="https://fb.nkuht.edu.tw">https://fb.nkuht.edu.tw</a> 查詢。			

校系(組)、學程資料		指定項目甄審成績計算方式		同分參酌順序	
國立臺中科技大學 應用日語系		指定項目	占總成績比率	順序	甄審全部評分項目
招生類別	06管理類(一)	書面資料審查	100%	1	書面資料審查
志願代碼	206002	--	--	2	歷年成績
招生名額	1	--	--	3	外語能力檢定證照
性別要求	不要求	--	--	4	優待加分百分比
指定項目甄審費用	800元	--	--	5	--
繳交資料			指定項目甄審說明		
1. 歷年成績單。 2. 外語能力檢定證照。 3. 中、日文履歷自傳。 4. 商學相關或其他證照、比賽得獎證明、社團課外活動參加證明、社會服務、工作經驗證明等有利甄審之證明。			書面資料評分標準如下： 1. 歷年成績(40%)。 2. 外語能力檢定證照(20%)。 3. 中、日文履歷自傳(10%)。 4. 其他佐證資料(30%)：商學相關或其他證照、比賽得獎、參與社團課外活動或社會服務、工作經驗等有利甄審之證明。		
備註	1. 申請者應出具日語能力檢定N3程度(含)以上或相當於N3程度之佐證資料。 2. 本系訂有日語能力及商務能力畢業門檻：須於畢業前通過日語文能力及商務技能能力相關技能檢定證明，相關規定詳參本系網頁公告 3. 指定項目甄審成績零分者不予錄取。 4. 書面資料審查所繳交資料不再歸還，請自行留存。				

校系(組)、學程資料		指定項目甄審成績計算方式		同分參酌順序	
國立臺中科技大學 會計資訊系		指定項目	占總成績比率	順序	甄審全部評分項目
招生類別	07管理類(二)	書面資料審查	100%	1	書面資料審查
志願代碼	207003	--	--	2	專業能力
招生名額	4	--	--	3	學習能力
性別要求	不要求	--	--	4	優待加分百分比
指定項目甄審費用	800元	--	--	5	--
繳交資料			指定項目甄審說明		
1. 歷年成績單及排名(含名次/人數) 2. 自傳、簡歷與學習計畫。 3. 專業技能證照、英文能力證照(影本)。 4. 其它足以證明考生各項能力之作品或文件。			書面資料評分標準如下： 1. 學習能力(40%)：學歷、歷年成績單(含名次/人數)、自傳、簡歷與學習計畫、班級與社團經歷證明。 2. 專業能力(60%)：專業技能證照(會計類證照尤佳)、競賽成果、英語能力檢定。		
備註	1. 本系訂有英文能力、專業能力畢業門檻及二技修業相關規定，詳參本系網頁公告。 (網址 <a href="https://acct.nutc.edu.tw">https://acct.nutc.edu.tw</a> ) 2. 本系課程設計為進階會計課程，在專科未修習會計課程者請審慎考量。四年級下學期有選修科目「企業會計實習」，有意願修習者可進行全學期校外實習。 3. 指定項目甄審成績零分者不予錄取。書面資料審查所繳交資料不再歸還請自行留存。				

校系(組)、學程資料		指定項目甄審成績計算方式		同分參酌順序	
國立臺中科技大學 流通管理系		指定項目	占總成績比率	順序	甄審全部評分項目
招生類別	07管理類(二)	書面資料審查	100%	1	書面資料審查
志願代碼	207004	--	--	2	優待加分百分比
招生名額	5	--	--	3	專業技能
性別要求	不要求	--	--	4	學習技能
指定項目甄審費用	800元	--	--	5	--
繳交資料			指定項目甄審說明		
1. 專業證照與競賽成果證明。 2. 自傳。 3. 學習計畫書。 4. 專題製作(例如:實務專題、研究專題、個人網頁...) 5. 歷年成績單。 6. 其他足以證明考生各項能力之作品或文件。			書面資料評分標準如下: 1. 專業技能(50%): 專業證照、競賽成果、專題製作、技能與專長等。 2. 學習技能(50%): 歷年成績、學歷、自傳與學習計畫書、社團、人格特質、其他繳交資料。		
備註	1. 指定項目甄審成績零分者不予錄取。 2. 書面資料審查所繳交資料不再歸還,請自行留存。				

校系(組)、學程資料		指定項目甄審成績計算方式		同分參酌順序	
國立臺中科技大學 企業管理系		指定項目	占總成績比率	順序	甄審全部評分項目
招生類別	07管理類(二)	書面資料審查	100%	1	書面資料審查
志願代碼	207005	--	--	2	優待加分百分比
招生名額	6	--	--	3	歷年成績
性別要求	不要求	--	--	4	自傳及學習計畫書
指定項目甄審費用	800元	--	--	5	--
繳交資料			指定項目甄審說明		
1. 歷年成績單。 2. 名次證明書(或於成績單上加列名次)。 3. 自傳及學習計畫書。 4. 專業相關公司實習或工作經驗證明與簡歷。 5. 專題製作(例如實務或研究專題、個人網頁...) 6. 專業競賽得獎證明。 7. 相關證照。 8. 其他可以證明考生各項能力之作品或文件。			書面資料評審標準如下: 1. 歷年成績(50%): 含在校成績、名次。 2. 自傳(20%): 含自傳、學習計畫書。 3. 其它(30%): 含證照、競賽成果、技能與專長、專題製作、專業相關公司實習或工作經驗證明與簡歷、專業競賽資料或其他繳交資料。		
備註	1. 指定項目甄審成績零分者不予錄取。 2. 書面資料審查所繳交資料不再歸還,請自行留存。				

校系(組)、學程資料		指定項目甄審成績計算方式		同分參酌順序	
國立臺中科技大學 應用英語系		指定項目	占總成績比率	順序	甄審全部評分項目
招生類別	07管理類(二)	書面資料審查	100%	1	書面資料審查
志願代碼	207006	--	--	2	英語能力檢定證照
招生名額	1	--	--	3	專業技能
性別要求	不要求	--	--	4	優待加分百分比
指定項目甄審費用	800元	--	--	5	--
繳交資料			指定項目甄審說明		
1. 歷年成績單。 2. 英語能力檢定證照。 3. 專業能力證照或競賽得獎證明。 4. 社團課外活動參與證明。 5. 中文及英文自傳。 6. 其他語文相關之作品。			書面資料評分標準如下： 1. 歷年成績(30%)。 2. 英語能力檢定證照(30%)。 3. 專業技能(15%)：專業能力證照或競賽得獎證明。 4. 社團課外活動參與證明(10%)。 5. 中文及英文自傳(10%)。 6. 其他語文相關之作品(5%)。		
備註	1. 本校就讀期間，須於畢業前通過等同於多益TOEIC 785分(含)以上之英文檢定，或其他同等級英文能力證明，詳參本系網頁公告。(網址 <a href="https://fl.nutc.edu.tw">https://fl.nutc.edu.tw</a> ) 2. 指定項目甄審成績零分者不予錄取。 3. 書面資料審查所繳交資料不再歸還，請自行留存。				

校系(組)、學程資料		指定項目甄審成績計算方式		同分參酌順序	
國立臺中科技大學 國際貿易與經營系		指定項目	占總成績比率	順序	甄審全部評分項目
招生類別	07管理類(二)	書面資料審查	100%	1	書面資料審查
志願代碼	207007	--	--	2	優待加分百分比
招生名額	5	--	--	3	技能及經歷
性別要求	不要求	--	--	4	歷年成績
指定項目甄審費用	800元	--	--	5	--
繳交資料			指定項目甄審說明		
1. 歷年成績單(含總平均及排名百分比)。 2. 簡歷、自傳及讀書計畫。 3. 專業技能及語文能力證照。 4. 專業相關公司實習或工作經驗證明。			書面資料評審標準如下： 1. 歷年成績(40%)。 2. 技能及經歷(60%)：簡歷、自傳及讀書計畫、專業技能及語文能力證照、專業相關公司實習或工作經驗證明。		
備註	1. 本系訂有專業證照畢業門檻，請詳參本系網頁公告。(網址 <a href="https://it.nutc.edu.tw">https://it.nutc.edu.tw</a> ) 2. 指定項目甄審成績零分者不予錄取。 3. 書面資料審查所繳交資料不再歸還，請自行留存。				

校系(組)、學程資料		指定項目甄審成績計算方式		同分參酌順序	
國立臺中科技大學 保險金融管理系		指定項目	占總成績比率	順序	甄審全部評分項目
招生類別	07管理類(二)	書面資料審查	100%	1	書面資料審查
志願代碼	207008	--	--	2	優待加分百分比
招生名額	4	--	--	3	歷年成績與自傳
性別要求	不要求	--	--	4	專業技能
指定項目甄審費用	800元	--	--	5	--
繳交資料			指定項目甄審說明		
1. 歷年成績單(含總平均及排名百分比)。 2. 相關證照與競賽得獎證明。 3. 專業相關公司實習或工作經驗證明與簡歷。 4. 自傳。 5. 其他足以證明考生各項能力之作品或文件。			書面資料評分標準如下： 1. 歷年成績與自傳(60%)。 2. 專業技能(40%)：專業證照、競賽成果、專業作品。		
備註	1. 本系訂有英文能力及專業證照畢業門檻，詳參本系網頁公告。(網址 <a href="https://if.nutc.edu.tw">https://if.nutc.edu.tw</a> ) 2. 本系課程著重實務與協調溝通。專題製作之相關課程、或校外實習課程，須擇一修習。 3. 指定項目甄審成績零分者不予錄取。 4. 書面資料審查所繳交資料不再歸還，請自行留存。				

校系(組)、學程資料		指定項目甄審成績計算方式		同分參酌順序	
國立臺中科技大學 老人服務事業管理系		指定項目	占總成績比率	順序	甄審全部評分項目
招生類別	07管理類(二)	書面資料審查	100%	1	書面資料審查
志願代碼	207009	--	--	2	優待加分百分比
招生名額	2	--	--	3	歷年成績
性別要求	不要求	--	--	4	個人特質與技能
指定項目甄審費用	800元	--	--	5	--
繳交資料			指定項目甄審說明		
1. 歷年成績單。 2. 履歷自傳。 3. 學歷證件(畢業者繳交畢業證書影本，應屆畢業生繳交學生證影本)。 4. 專業技能及語言能力證照(影本)。			書面資料評分標準如下： 1. 歷年成績(60%)。 2. 個人特質與技能(40%)：自傳、專業技能及語文能力證照。		
備註	1. 本校就讀期間，須於畢業前考取「專業證照」畢業規定，詳參本系網頁公告。 網址： <a href="https://dscsm.nutc.edu.tw">https://dscsm.nutc.edu.tw</a> 2. 為培養學生社會關懷素質，就讀期間每學期須完成至少10小時志工服務時數。 3. 部分課程需進行校外實習，並取得「照顧服務員」證照，須具備解說(口語、肢體)及實務操作能力，請考生斟酌考量。 4. 指定項目甄審成績零分者不予錄取。書面資料審查所繳交資料不再歸還，請自行留存。				



校系(組)、學程資料		指定項目甄審成績計算方式		同分參酌順序	
國立臺中科技大學 商業經營系		指定項目	占總成績比率	順序	甄審全部評分項目
招生類別	07管理類(二)	書面資料審查	100%	1	書面資料審查
志願代碼	207010	--	--	2	優待加分百分比
招生名額	3	--	--	3	學習技能
性別要求	不要求	--	--	4	專業技能
指定項目甄審費用	800元	--	--	5	--
繳交資料			指定項目甄審說明		
1. 歷年成績單(含總平均及排名)。 2. 履歷自傳與學習計畫書。 3. 外語能力檢定證照。 4. 社團或幹部表現證明、其他足以證明考生各項能力之作品或文件。 5. 專題作品或學習成果發表證明。 6. 專業證照與相關競賽成果證明。			書面資料評分標準如下： 1. 學習技能(60%)：歷年成績單、履歷自傳與學習計畫書、外語能力檢定證照、社團或幹部表現證明、其他足以證明考生各項能力之作品或文件。 2. 專業技能(40%)：專題作品或學習成果發表證明、專業證照與相關競賽成果證明。		
備註	1. 本系訂有專業能力畢業門檻，詳參本系網頁公告(網址： <a href="https://bm.nutc.edu.tw">https://bm.nutc.edu.tw</a> )。 2. 指定項目甄審成績零分者不予錄取。 3. 書面資料審查所繳交資料不再歸還，請自行留存。				

校系(組)、學程資料		指定項目甄審成績計算方式		同分參酌順序	
國立臺中科技大學 資訊管理系		指定項目	占總成績比率	順序	甄審全部評分項目
招生類別	08管理類(四)	書面資料審查	100%	1	其他有助於審查之資料
志願代碼	208001	--	--	2	優待加分百分比
招生名額	11	--	--	3	個人特質與專業技能
性別要求	不要求	--	--	4	歷年成績
指定項目甄審費用	800元	--	--	5	--
繳交資料			指定項目甄審說明		
1. 歷年成績單(含排名)。 2. 專題作品。 3. 專業及語文能力證照證明。 4. 簡歷自傳讀書計畫。 5. 其他有助於審查之資料(如競賽成果、社團參與等)。			書審資料評分標準如下： 1. 歷年成績(30%)。 2. 個人特質與專業技能(50%)：自傳、專業技能及語文能力證照。 3. 其他有助於審查之資料(20%)。		
備註	1. 本系課程設計為進階資管課程，須具備基礎學科能力(如曾修習程式設計或資料庫理論等)。 2. 指定項目甄審成績零分者不予錄取。 3. 書面資料審查所繳交資料不再歸還，請自行留存。				

校系(組)、學程資料		指定項目甄審成績計算方式		同分參酌順序	
國立臺中科技大學 商業設計系		指定項目	占總成績比率	順序	甄審全部評分項目
招生類別	09設計類(二)	書面資料審查	100%	1	書面資料審查
志願代碼	209003	--	--	2	優待加分百分比
招生名額	5	--	--	3	歷年成績
性別要求	不要求	--	--	4	競賽成果
指定項目甄審費用	800元	--	--	5	--
繳交資料			指定項目甄審說明		
1. 歷年成績單。 2. 設計相關技術士證照。 3. 設計相關之競賽成果證明或其他能力證明。 4. 社團參與或學生幹部證明。 5. 自傳500字以內，略述個人的生涯規劃、人文素養與專長能力。			書面資料評分標準如下： 1. 歷年成績(40%)。 2. 競賽成果(30%)。 3. 其他(30%)：自傳、社團與幹部資歷與其他能力證明。		
備註	1. 本系學習內容包含色彩計畫、影像處理、插畫、繪畫等課程，須具備視覺設計與色彩判定能力。 2. 指定項目甄審成績零分者不予錄取。 3. 書面資料審查所繳交資料不再歸還，請自行留存。				

校系(組)、學程資料		指定項目甄審成績計算方式		同分參酌順序	
國立臺中科技大學 美容系		指定項目	占總成績比率	順序	甄審全部評分項目
招生類別	15化妝品類	書面資料審查	100%	1	優待加分百分比
志願代碼	215001	--	--	2	書面資料審查
招生名額	11	--	--	3	作品集
性別要求	不要求	--	--	4	歷年競賽及特殊事蹟
指定項目甄審費用	800元	--	--	5	--
繳交資料			指定項目甄審說明		
1. 歷年競賽紀錄證明影本及特殊事蹟證明影本。 2. 作品集。 3. 自傳履歷(僅參考不列入計分)。			書面資料評分標準如下： 1. 歷年競賽紀錄及特殊事蹟(50%)。 2. 作品集(50%)。		
備註	1. 本系專業相關課程內容包含色彩設計、影像設計，須具備觀察及顏色辨識能力，並實務操作與專題製作課程；另本系課程含實驗/實習操作，須具備操作儀器及機具設備之能力，基於考量實驗操作危險性與結果判斷之需要，學生須具備獨立操作能力及個人安全維護能力。 2. 指定項目甄審成績零分者不予錄取。 3. 書面資料審查所繳交資料不再歸還，請自行留存。				

校系(組)、學程資料		指定項目甄審成績計算方式		同分參酌順序	
國立臺中科技大學 資訊工程系		指定項目	占總成績比率	順序	甄審全部評分項目
招生類別	99不限類別	書面資料審查	100%	1	其他有助於審查之資料
志願代碼	299004	--	--	2	優待加分百分比
招生名額	4	--	--	3	個人特質與專業技能
性別要求	不要求	--	--	4	歷年成績
指定項目甄審費用	800元	--	--	5	--
繳交資料			指定項目甄審說明		
1. 歷年成績單(含總平均及排名)。 2. 專題作品或學習成果發表證明。 3. 專業及語文能力證照證明。 4. 簡歷自傳讀書計畫。 5. 其他有助於審查之資料(如競賽成果、社團參與證明等)。			書面資料評分標準如下： 1. 歷年成績(30%)。 2. 個人特質與專業技能(50%)：自傳、專業技能及語文能力證照。 3. 其他有助於審查之資料(20%)。		
備註	1. 本系訂有專業能力畢業門檻，詳參本系網頁公告(網址： <a href="https://csie.nutc.edu.tw">https://csie.nutc.edu.tw</a> )。 2. 指定項目甄審成績零分者不予錄取。 3. 書面資料審查所繳交資料不再歸還，請自行留存。				

校系(組)、學程資料		指定項目甄審成績計算方式		同分參酌順序	
國立臺北商業大學 財務金融系(臺北校區)		指定項目	占總成績比率	順序	甄審全部評分項目
招生類別	07管理類(二)	書面資料審查	100%	1	學習能力
志願代碼	207011	--	--	2	證照證明
招生名額	4	--	--	3	專業成果
性別要求	不要求	--	--	4	其他
指定項目甄審費用	800元	--	--	5	--
繳交資料			指定項目甄審說明		
必繳： 1. 歷年成績單正本(含總平均及名次)。 2. 自傳及讀書計畫。 3. 證照、檢定合格證明。 選繳： 1. 相關競賽成果證明。 2. 社團或幹部表現證明。 *送審資料請依序排列，缺項以零分計。 *送審資料不再歸還。			1. 證照證明(40%)：證照、檢定合格證明。 2. 專業成果(20%)：專題成果報告。 3. 學習能力(30%)：歷年成績單(含總平均及排名)、自傳及讀書計畫、學生幹部或參與社團證明。 4. 其他(10%)：競賽成果證明、獎狀證明、其他可供證明之文件等。		
備註	1. 本校實施學生英語能力畢業門檻。 2. 本系實施財金專業能力畢業門檻。				

校系(組)、學程資料		指定項目甄審成績計算方式		同分參酌順序	
國立臺北商業大學 財政稅務系(臺北校區)		指定項目	占總成績比率	順序	甄審全部評分項目
招生類別	07管理類(二)	書面資料審查	100%	1	學習能力
志願代碼	207012	--	--	2	證照證明
招生名額	4	--	--	3	服務
性別要求	不要求	--	--	4	自傳
指定項目甄審費用	800元	--	--	5	--
繳交資料			指定項目甄審說明		
1. 歷年成績單(含名次)。 2. 財稅、會計、語文專業證照或檢定證明、縣市級以上之競賽成果證明。 3. 學生幹部、參與社團及各類服務證明。 4. 自傳(請以A4紙張1200個字內橫式繕打)， *送審資料請依序排列，缺項以零分計。 *送審資料不再歸還。			1. 學習能力(40%)。 2. 證照證明(40%)。 3. 服務(15%)。 4. 自傳(5%)。		
備註	1. 本系實施財稅專業能力畢業門檻。 2. 本系實施學生英語能力畢業門檻。				

校系(組)、學程資料		指定項目甄審成績計算方式		同分參酌順序	
國立臺北商業大學 國際商務系(臺北校區)		指定項目	占總成績比率	順序	甄審全部評分項目
招生類別	07管理類(二)	書面資料審查	100%	1	證照或競賽證明
志願代碼	207013	--	--	2	學習能力
招生名額	3	--	--	3	專業成果
性別要求	不要求	--	--	4	其他
指定項目甄審費用	800元	--	--	5	--
繳交資料			指定項目甄審說明		
必繳： 1. 歷年成績單正本(含名次)。 2. 自傳與讀書計畫。 3. 專題成果報告。 4. 證照、相關競賽成果證明。 5. 社團或幹部表現證明。 選繳： 其他有助於審查之資料。 *送審資料請依序排列，缺項以零分計。 *送審資料不再歸還。			1. 證照或競賽證明(40%):證照、檢定合格證明或競賽成果證明等。 2. 學習能力(30%):歷年成績單(含名次)、自傳及讀書計畫、學生幹部或參與社團證明。 3. 專業成果(20%):專題成果報告。 4. 其他(10%):其他可供證明之文件等。		
備註	1. 本系實施學生英語能力畢業門檻。 2. 本系實施學生專業能力畢業門檻。				

校系(組)、學程資料		指定項目甄審成績計算方式		同分參酌順序	
國立臺北商業大學 企業管理系(臺北校區)		指定項目	占總成績比率	順序	甄審全部評分項目
招生類別	07管理類(二)	書面資料審查	100%	1	證照證明
志願代碼	207014	--	--	2	學習能力
招生名額	5	--	--	3	專業成果
性別要求	不要求	--	--	4	其他
指定項目甄審費用	800元	--	--	5	--
繳交資料			指定項目甄審說明		
*送審資料序排列，缺項以零分計。 必繳： 1. 歷年成績單(含名次) 2. 自傳及讀書計畫(包含成長背景、求學經歷、學習規劃、生涯規劃、社團參與及專長培養等1000字內) 3. 證照證明 4. 在學期間歷年獎懲紀錄 選繳： 1. 校內外社團證明 2. 學生幹部證明 3. 專題報告或作品 4. 競賽成果證明(由高中職以上教育單位及政府機關所主辦之技(藝)能競賽) 5. 其他有利可供證明之文件。			1. 證照證明(40%) 2. 學習能力(30%) 3. 專業成果(20%) 4. 其他(10%)		
備註		1. 自107學年度起入學之日間部學生，入學前未修習過「初級會計學」者，得於修業第一學年上學期時修習「初級會計學」(0學分2小時)。 2. 本校實施學生英語能力畢業門檻。 3. 本系實施企管專業能力畢業門檻。 4. 本系設有碩士班，提供優秀學生先修課程，縮短取得「碩士」畢業年限。			

校系(組)、學程資料		指定項目甄審成績計算方式		同分參酌順序	
國立臺北商業大學 會計資訊系(臺北校區)		指定項目	占總成績比率	順序	甄審全部評分項目
招生類別	07管理類(二)	書面資料審查	100%	1	證照證明
志願代碼	207015	--	--	2	學習能力
招生名額	3	--	--	3	專業成果
性別要求	不要求	--	--	4	其他
指定項目甄審費用	800元	--	--	5	--
繳交資料			指定項目甄審說明		
必繳： 1. 歷年成績單正本(含名次)。 2. 自傳及讀書計畫。 3. 證照證明。 選繳： 1. 社團參與證明。 2. 學生幹部證明。 3. 專題成果報告。 4. 競賽成果證明等。 *送審資料請依序排列，缺項以零分計。 *送審資料不再歸還。			1. 證照證明(40%)：證照、檢定合格證明。 2. 學習能力(30%)：歷年成績單(含名次)、自傳及讀書計畫、學生幹部或社團參與證明。 3. 專業成果(20%)：專題成果報告。 4. 其他(10%)：競賽成果證明、獎狀證明、其他可供證明之文件。		
備註		1. 本校實施學生外語能力畢業門檻。 2. 本系實施會計專業能力畢業門檻。			

校系(組)、學程資料		指定項目甄審成績計算方式		同分參酌順序	
國立臺北商業大學 商業設計管理系(桃園校區)		指定項目	占總成績比率	順序	甄審全部評分項目
招生類別	07管理類(二)	書面資料審查	100%	1	證照證明
志願代碼	207016	--	--	2	競賽成果
招生名額	3	--	--	3	專業成果
性別要求	不要求	--	--	4	學習能力
指定項目甄審費用	800元	--	--	5	--
繳交資料			指定項目甄審說明		
必繳： 1. 歷年成績單(含名次)。 2. 自傳。 3. 專題成果作品。 4. 證照及相關競賽成果證明。 *送審資料請依序排列，缺項以零分計。 *送審資料不再歸還。			1. 證照證明(30%)：證照、檢定合格證明。 2. 競賽成果(30%)：競賽成果證明、獎狀證明、其它可供證明之文件。 3. 專業成果(20%)：專題成果報告。 4. 學習能力(20%)：歷年成績單(含名次)、自傳及讀書計畫、學生幹部或參與社團證明。 *競賽及專題若為多人完成，須註明自己所負責的部分及工作。		
備註	1. 本校實施學生英語能力畢業門檻。 2. 本校實施學生專業能力畢業門檻。				

校系(組)、學程資料		指定項目甄審成績計算方式		同分參酌順序	
國立臺北商業大學 應用外語系(臺北校區)		指定項目	占總成績比率	順序	甄審全部評分項目
招生類別	07管理類(二)	書面資料審查	100%	1	證照證明
志願代碼	207017	--	--	2	專業成果
招生名額	1	--	--	3	學習能力
性別要求	不要求	--	--	4	其他
指定項目甄審費用	800元	--	--	5	--
繳交資料			指定項目甄審說明		
1. 歷年成績單(含名次)。 2. 專業證照或檢定合格證明。 3. 英文自傳與英文讀書計畫。 4. 學生幹部或參與社團證明。 5. 專題成果報告。 6. 其他可供證明之文件。 *送審資料請依序排列，缺項以零分計。 *送審資料不再歸還。			1. 證照證明(40%)：證照、檢定合格證明。 2. 學習能力(30%)：歷年成績單(含名次)、自傳及讀書計畫、學生幹部或參與社團證明。 3. 專業成果(20%)：專題成果報告。 4. 其他(10%)：競賽成果證明、獎狀證明、其他可供證明之文件。		
備註	本系實施英文能力畢業門檻。				

校系(組)、學程資料		指定項目甄審成績計算方式		同分參酌順序	
國立臺北商業大學 資訊管理系(臺北校區)		指定項目	占總成績比率	順序	甄審全部評分項目
招生類別	08管理類(四)	書面資料審查	100%	1	專業成果
志願代碼	208002	--	--	2	學習能力
招生名額	5	--	--	3	證照證明
性別要求	不要求	--	--	4	其他
指定項目甄審費用	800元	--	--	5	--
繳交資料			指定項目甄審說明		
1. 「自我推薦摘要表(表A)」及「課程學習成果工作內容與貢獻度表(表B)」，請至本校網站〔首頁／招生資訊／二技／二技技優甄審〕下載。請以電腦繕打並親簽，紙本繳件。 2. 專題作品(資訊專題為主)。 3. 競賽得獎證明(資訊競賽為主及其他加分項)。 4. 證照(以資訊證照為主)。 5. 歷年成績單(含名次)。 6. 自傳。 7. 其他可供證明之文件。 *送審資料請依序排列，缺項以零分計。 *送審資料不再歸還。			檢閱「自我推薦摘要表」及「課程學習成果工作內容與貢獻度表」後，以下列項目評分： 1. 專業成果(30%)：專題製作成果，以資訊系統製作為主，其他系統則為輔助參考。 2. 學習能力(30%)：歷年成績單(含名次)、自傳及讀書計畫、學生幹部或參與社團證明。 3. 證照證明(30%)：以資訊相關證照為主，其他證照則為輔助參考、檢定合格證明。 4. 其他(10%)：競賽成果證明、獎狀證明、其他可供證明之文件。		
備註		1. 競賽及專題為同學於專科完成的作品，若為多人完成，則請註明自己所負責之工作。 2. 證照、比賽得獎證明及特殊才藝證明有助於書面審查的加分，以資訊相關競賽為主，依國際性、全國性、區域性及校內比賽等不同等級依序評分，是否達到本系可以加分之標準由書面審查委員審議。 3. 本校實施學生英語能力畢業門檻。 4. 本系實施學生專業能力畢業門檻。			

校系(組)、學程資料		指定項目甄審成績計算方式		同分參酌順序	
南臺科技大學 休閒事業管理系		指定項目	占總成績比率	順序	甄審全部評分項目
招生類別	07管理類(二)	書面審查資料	100%	1	歷年成績
志願代碼	207018	--	--	2	專業技能檢定、證照
招生名額	3	--	--	3	語文能力檢定
性別要求	不要求	--	--	4	競賽成果
指定項目甄審費用	800元	--	--	5	其他有利審查資料
繳交資料			指定項目甄審說明		
一. 必繳資料： 1. 學歷證件影本(在校生請繳交學生證正反面影本；畢業生請繳交畢業證書影本)，影本請加蓋學校戳章。 2. 歷年成績單(須加註各學期班排名)。 二. 書面審查繳交資料： 1. 專業技能檢定、證照 2. 競賽成果 3. 語文能力檢定 4. 其他有利審查資料(社團參與、幹部經歷、特殊才能、成果作品、工作經歷等)。 5. 自傳			一. 僅書面資料審查，無面試、筆試。 二. 書面審查評分標準： 1. 歷年成績 30% 2. 專業技能檢定、證照 20% 3. 競賽成果 10% 4. 語文能力檢定 20% 5. 其他有利審查資料(社團參與、幹部經歷、特殊才能、成果作品、工作經歷、自傳) 20%		
備註		1. 必須取得本系認可之專業證照2張，方得畢業。 2. 甄審委員會已採計優待加分之競賽或證照，於書面審查時不再重複加分。 3. 備審資料不再歸還，請自行備份留存。			

校系(組)、學程資料		指定項目甄審成績計算方式		同分參酌順序	
嘉藥學校財團法人嘉南藥理大學 化粧品應用與管理系		指定項目	占總成績比率	順序	甄審全部評分項目
招生類別	15化妝品類	書面資料審查	100%	1	其他佐審資料
志願代碼	215002	--	--	2	在學成績
招生名額	5	--	--	3	自傳
性別要求	不要求	--	--	4	學習計畫書
指定項目 甄審費用	800元	--	--	5	--
繳交資料			指定項目甄審說明		
1. 歷年成績單(含總平均及排名百分比)。 2. 自傳。 3. 學習計畫書。 4. 其他佐審資料。			1. 在學成績20%。 2. 自傳20%。 3. 學習計畫書20%。 4. 其他佐審資料40%。		
備註	其他佐審資料係指由學生自由提供有助於書面審查之相關資料,包括: 1. 各類學術作品、專題報告。 2. 與報考類別相關之競賽成果、資格檢定與證照。 3. 其他有關能力證明之各類成績或文件。 4. 上述繳交資料概不退還。				

校系(組)、學程資料		指定項目甄審成績計算方式		同分參酌順序	
龍華科技大學 電機工程系		指定項目	占總成績比率	順序	甄審全部評分項目
招生類別	99不限類別	書面資料審查	100%	1	書面審查資料
志願代碼	299005	--	--	2	自傳
招生名額	4	--	--	3	讀書計畫
性別要求	不要求	--	--	4	其他有利審查資料
指定項目 甄審費用	800元	--	--	5	--
繳交資料			指定項目甄審說明		
必繳: 自傳及讀書計畫。 選繳: 其他有利審查資料(競賽得獎證明、專題製作成果、社團參與或幹部經歷等)。			自傳、讀書計畫及其他有利審查資料(100%)		
備註	1. 本校指定項目甄審僅採書面資料審查,不另外舉行面試,申請生不用到校。 2. 繳交資料不再歸還,正本請自行留存。 3. 本系聯絡電話:02-82093211#5500;網址:http://www.ee.lhu.edu.tw/ 4. 如有未盡事宜請依本校通知及網站公告為準。				



校系(組)、學程資料		指定項目甄審成績計算方式		同分參酌順序	
輔英科技大學 職業安全衛生系		指定項目	占總成績比率	順序	甄審全部評分項目
招生類別	01電機類	書面資料審查	100%	1	書面資料審查
志願代碼	201002	--	--	2	優待加分百分比
招生名額	2	--	--	3	在校學業成績證明
性別要求	不要求	--	--	4	其它有利審查資料
指定項目甄審費用	800元	--	--	5	--
繳交資料			指定項目甄審說明		
1. 在校學業成績證明(附排名) 2. 其它有利審查資料：學習計畫、自傳、專題製作成果(如報告、作品集等)、師長推薦函、專業相關證照或技術士證照、專業競賽得獎(如獎狀、作品等)、語言能力及其它專業相關成就、課外活動或社團參與、學生幹部證明等相關證明。			1. 在校學業成績證明40% 2. 其它有利審查資料60% ※未附歷年成績者在校成績一律以60分計。		
備註	◎具國家證照考場，培養環控及冷凍空調之專才 ◎產學合作教學，培養安全衛生消防及智慧環控技術之專才 ◎擁有高證照高就業之優良傳統，畢業即就業 ◎全國第一也是唯一職護教學單位，培養勞工健康照護之專才 ◎擁有高證照高就業之優良傳統，畢業即就業				

校系(組)、學程資料		指定項目甄審成績計算方式		同分參酌順序	
輔英科技大學 職業安全衛生系		指定項目	占總成績比率	順序	甄審全部評分項目
招生類別	02電子類	書面資料審查	100%	1	書面資料審查
志願代碼	202003	--	--	2	優待加分百分比
招生名額	2	--	--	3	在校學業成績證明
性別要求	不要求	--	--	4	其它有利審查資料
指定項目甄審費用	800元	--	--	5	--
繳交資料			指定項目甄審說明		
1. 在校學業成績證明(附排名) 2. 其它有利審查資料：學習計畫、自傳、專題製作成果(如報告、作品集等)、師長推薦函、專業相關證照或技術士證照、專業競賽得獎(如獎狀、作品等)、語言能力及其它專業相關成就、課外活動或社團參與、學生幹部證明等相關證明。			1. 在校學業成績證明40% 2. 其它有利審查資料60% ※未附歷年成績者在校成績一律以60分計。		
備註	◎具國家證照考場，培養環控及冷凍空調之專才 ◎產學合作教學，培養安全衛生消防及智慧環控技術之專才 ◎擁有高證照高就業之優良傳統，畢業即就業 ◎全國第一也是唯一職護教學單位，培養勞工健康照護之專才 ◎擁有高證照高就業之優良傳統，畢業即就業				

校系(組)、學程資料		指定項目甄審成績計算方式		同分參酌順序	
輔英科技大學 保健營養系		指定項目	占總成績比率	順序	甄審全部評分項目
招生類別	05食品技術類	書面資料審查	100%	1	書面資料審查
志願代碼	205001	--	--	2	優待加分百分比
招生名額	2	--	--	3	在校學業成績證明
性別要求	不要求	--	--	4	其它有利審查資料
指定項目甄審費用	800元	--	--	5	--
繳交資料			指定項目甄審說明		
1. 在校學業成績證明(附排名) 2. 其它有利審查資料：學習計畫、自傳、專題製作成果(如報告、作品集等)、師長推薦函、專業相關證照或技術士證照、專業競賽得獎(如獎狀、作品等)、語言能力及其它專業相關成就、課外活動或社團參與、學生幹部證明等相關證明。			1. 在校學業成績證明40% 2. 其它有利審查資料60% ※未附歷年成績者在校成績一律以60分計。		
備註	◎培育營養師專技人才 ◎培育健康餐飲守護天使 ◎培育食品安全捍衛戰士 ◎培育保健產品行銷產業人才				

校系(組)、學程資料		指定項目甄審成績計算方式		同分參酌順序	
輔英科技大學 健康事業管理系		指定項目	占總成績比率	順序	甄審全部評分項目
招生類別	07管理類(二)	書面資料審查	100%	1	書面資料審查
志願代碼	207019	--	--	2	優待加分百分比
招生名額	2	--	--	3	在校學業成績證明
性別要求	不要求	--	--	4	其它有利審查資料
指定項目甄審費用	800元	--	--	5	--
繳交資料			指定項目甄審說明		
1. 在校學業成績證明(附排名) 2. 其它有利審查資料：學習計畫、自傳、專題製作成果(如報告、作品集等)、師長推薦函、專業相關證照或技術士證照、專業競賽得獎(如獎狀、作品等)、語言能力及其它專業相關成就、課外活動或社團參與、學生幹部證明等相關證明。			1. 在校學業成績證明40% 2. 其它有利審查資料60% ※未附歷年成績者在校成績一律以60分計。		
備註	◎培植醫院等健康產業之行政管理傑出人才的搖籃為發展特色				

校系(組)、學程資料		指定項目甄審成績計算方式		同分參酌順序	
輔英科技大學 助產與婦嬰健康照護系		指定項目	占總成績比率	順序	甄審全部評分項目
招生類別	07管理類(二)	書面資料審查	100%	1	書面資料審查
志願代碼	207020	--	--	2	優待加分百分比
招生名額	2	--	--	3	在校學業成績證明
性別要求	不要求	--	--	4	其它有利審查資料
指定項目甄審費用	800元	--	--	5	--
繳交資料			指定項目甄審說明		
1. 在校學業成績證明(附排名) 2. 其它有利審查資料：學習計畫、自傳、專題製作成果(如報告、作品集等)、師長推薦函、專業相關證照或技術士證照、專業競賽得獎(如獎狀、作品等)、語言能力及其它專業相關成就、課外活動或社團參與、學生幹部證明等相關證明。			1. 在校學業成績證明40% 2. 其它有利審查資料60% ※未附歷年成績者在校成績一律以60分計。		
備註	◎培育助產與婦嬰健康照護人才 ◎培育婦女生命週期健康照護人才 ◎培育產後護理機構(坐月子中心)經營與管理人才				

校系(組)、學程資料		指定項目甄審成績計算方式		同分參酌順序	
輔英科技大學 護理系		指定項目	占總成績比率	順序	甄審全部評分項目
招生類別	10護理類(一)	書面資料審查	100%	1	書面資料審查
志願代碼	210002	--	--	2	優待加分百分比
招生名額	2	--	--	3	在校學業成績證明
性別要求	不要求	--	--	4	其它有利審查資料
指定項目甄審費用	800元	--	--	5	--
繳交資料			指定項目甄審說明		
1. 在校學業成績證明(附排名) 2. 其它有利審查資料：學習計畫、自傳、專題製作成果(如報告、作品集等)、師長推薦函、專業相關證照或技術士證照、專業競賽得獎(如獎狀、作品等)、語言能力及其它專業相關成就、課外活動或社團參與、學生幹部證明等相關證明。			1. 在校學業成績證明40% 2. 其它有利審查資料60% ※未附歷年成績者在校成績一律以60分計。		
備註	本系教育特色： ◎培育優秀護理師與進階護理照護人才：提供多元護理技能體驗訓練與專業知能課程，培育國內一流醫療場所的護理主力、高階護理人才與護理主管。 ◎培育跨文化國際照護人才：提供跨國學習與就業機會，培訓、海外實習、就業一氣呵成，孕育國際護理照護人才 ◎培育跨領域技能健康照護專業創業人才：提供跨領域課程培訓機會，建立晉升與創業基礎				

校系(組)、學程資料		指定項目甄審成績計算方式		同分參酌順序	
輔英科技大學 助產與婦嬰健康照護系		指定項目	占總成績比率	順序	甄審全部評分項目
招生類別	10護理類(一)	書面資料審查	100%	1	書面資料審查
志願代碼	210003	--	--	2	優待加分百分比
招生名額	1	--	--	3	在校學業成績證明
性別要求	不要求	--	--	4	其它有利審查資料
指定項目甄審費用	800元	--	--	5	--
繳交資料			指定項目甄審說明		
1. 在校學業成績證明(附排名) 2. 其它有利審查資料：學習計畫、自傳、專題製作成果(如報告、作品集等)、師長推薦函、專業相關證照或技術士證照、專業競賽得獎(如獎狀、作品等)、語言能力及其它專業相關成就、課外活動或社團參與、學生幹部證明等相關證明。			1. 在校學業成績證明40% 2. 其它有利審查資料60% ※未附歷年成績者在校成績一律以60分計。		
備註	◎培育助產與婦嬰健康照護人才 ◎培育婦女生命週期健康照護人才 ◎培育產後護理機構(坐月子中心)經營與管理人才				

校系(組)、學程資料		指定項目甄審成績計算方式		同分參酌順序	
輔英科技大學 物理治療系		指定項目	占總成績比率	順序	甄審全部評分項目
招生類別	10護理類(一)	書面資料審查	100%	1	書面資料審查
志願代碼	210004	--	--	2	優待加分百分比
招生名額	4	--	--	3	在校學業成績證明
性別要求	不要求	--	--	4	其它有利審查資料
指定項目甄審費用	800元	--	--	5	--
繳交資料			指定項目甄審說明		
1. 在校學業成績證明(附排名) 2. 其它有利審查資料：學習計畫、自傳、專題製作成果(如報告、作品集等)、師長推薦函、專業相關證照或技術士證照、專業競賽得獎(如獎狀、作品等)、語言能力及其它專業相關成就、課外活動或社團參與、學生幹部證明等相關證明。			1. 在校學業成績證明40% 2. 其它有利審查資料60% ※未附歷年成績者在校成績一律以60分計。		
備註	◎培育物理治療專業與相關產業需求之人才 ◎完整動作精密儀器設備，人體動作運動軌跡記錄及分析訓練模組規劃完善 ◎輔具設計專業課程，結合高齡物理治療概念培養學生研發創新輔具能力 ◎五專或二專未完成物理治療臨床實習者，於二技畢業後無法參加執照考試 ◎就學及實習期間須與人直接互動、久站、運用肢體使用儀器、病症判定、溝通協調建立醫病關係等，且須具有相當之視覺、聽覺、口語表達、迅速移動、控管情緒、抗壓能力				

校系(組)、學程資料		指定項目甄審成績計算方式		同分參酌順序	
輔英科技大學 醫學檢驗生物技術系		指定項目	占總成績比率	順序	甄審全部評分項目
招生類別	10護理類(一)	書面資料審查	100%	1	書面資料審查
志願代碼	210005	--	--	2	優待加分百分比
招生名額	7	--	--	3	在校學業成績證明
性別要求	不要求	--	--	4	其它有利審查資料
指定項目甄審費用	800元	--	--	5	--
繳交資料			指定項目甄審說明		
1. 在校學業成績證明(附排名) 2. 其它有利審查資料：學習計畫、自傳、專題製作成果(如報告、作品集等)、師長推薦函、專業相關證照或技術士證照、專業競賽得獎(如獎狀、作品等)、語言能力及其它專業相關成就、課外活動或社團參與、學生幹部證明等相關證明。			1. 在校學業成績證明40% 2. 其它有利審查資料60% ※未附歷年成績者在校成績一律以60分計。		
備註	◎培養學生具備實證檢驗醫學能力，提升學生就業競爭力 ◎培養跨領域生醫實務人才，打造具備跨領域諮詢能力的生醫技術人才 ◎培養生醫產業的管理人才，強化學生對實驗室管理能力 ◎本系為醫療相關學系，學習課程具與人直接互動的特性。學生於就學期間須使用顯微鏡、色彩判定、與病患及醫療團隊溝通、建立醫病關係等，必需具有相當之視覺、聽覺功能，具口語表達、溝通能力、運用肢體操作儀器、能控管自身情緒、具相當之抗壓能力				

校系(組)、學程資料		指定項目甄審成績計算方式		同分參酌順序	
輔英科技大學 高齡及長期照護事業系		指定項目	占總成績比率	順序	甄審全部評分項目
招生類別	14餐旅類	書面資料審查	100%	1	書面資料審查
志願代碼	214002	--	--	2	優待加分百分比
招生名額	3	--	--	3	在校學業成績證明
性別要求	不要求	--	--	4	其它有利審查資料
指定項目甄審費用	800元	--	--	5	--
繳交資料			指定項目甄審說明		
1. 在校學業成績證明(附排名) 2. 其它有利審查資料：學習計畫、自傳、專題製作成果(如報告、作品集等)、師長推薦函、專業相關證照或技術士證照、專業競賽得獎(如獎狀、作品等)、語言能力及其它專業相關成就、課外活動或社團參與、學生幹部證明等相關證明。			1. 在校學業成績證明40% 2. 其它有利審查資料60% ※未附歷年成績者在校成績一律以60分計。		
備註	本系致力培植學生成為具備照顧服務、創新思維、溝通合作、同理關懷及事業管理能力之「樂齡活躍老化設計與指導」新興人才、「高齡長期照顧整合與管理」實務人才及「銀髮產業管理與微型創業」菁英人才。				

校系(組)、學程資料		指定項目甄審成績計算方式		同分參酌順序	
輔英科技大學 保健營養系		指定項目	占總成績比率	順序	甄審全部評分項目
招生類別	14餐旅類	書面資料審查	100%	1	書面資料審查
志願代碼	214003	--	--	2	優待加分百分比
招生名額	4	--	--	3	在校學業成績證明
性別要求	不要求	--	--	4	其它有利審查資料
指定項目甄審費用	800元	--	--	5	--
繳交資料			指定項目甄審說明		
1. 在校學業成績證明(附排名) 2. 其它有利審查資料：學習計畫、自傳、專題製作成果(如報告、作品集等)、師長推薦函、專業相關證照或技術士證照、專業競賽得獎(如獎狀、作品等)、語言能力及其它專業相關成就、課外活動或社團參與、學生幹部證明等相關證明。			1. 在校學業成績證明40% 2. 其它有利審查資料60% ※未附歷年成績者在校成績一律以60分計。		
備註	◎培育營養師專技人才 ◎培育健康餐飲守護天使 ◎培育食品安全捍衛戰士 ◎培育保健產品行銷產業人才				

校系(組)、學程資料		指定項目甄審成績計算方式		同分參酌順序	
輔英科技大學 健康事業管理系		指定項目	占總成績比率	順序	甄審全部評分項目
招生類別	15化妝品類	書面資料審查	100%	1	書面資料審查
志願代碼	215003	--	--	2	優待加分百分比
招生名額	6	--	--	3	在校學業成績證明
性別要求	不要求	--	--	4	其它有利審查資料
指定項目甄審費用	800元	--	--	5	--
繳交資料			指定項目甄審說明		
1. 在校學業成績證明(附排名) 2. 其它有利審查資料：學習計畫、自傳、專題製作成果(如報告、作品集等)、師長推薦函、專業相關證照或技術士證照、專業競賽得獎(如獎狀、作品等)、語言能力及其它專業相關成就、課外活動或社團參與、學生幹部證明等相關證明。			1. 在校學業成績證明40% 2. 其它有利審查資料60% ※未附歷年成績者在校成績一律以60分計。		
備註	◎培植醫院等健康產業之行政管理傑出人才的搖籃為發展特色				

校系(組)、學程資料		指定項目甄審成績計算方式		同分參酌順序	
輔英科技大學 高齡及長期照護事業系		指定項目	占總成績比率	順序	甄審全部評分項目
招生類別	15化妝品類	書面資料審查	100%	1	書面資料審查
志願代碼	215004	--	--	2	優待加分百分比
招生名額	3	--	--	3	在校學業成績證明
性別要求	不要求	--	--	4	其它有利審查資料
指定項目甄審費用	800元	--	--	5	--
繳交資料			指定項目甄審說明		
1. 在校學業成績證明(附排名) 2. 其它有利審查資料：學習計畫、自傳、專題製作成果(如報告、作品集等)、師長推薦函、專業相關證照或技術士證照、專業競賽得獎(如獎狀、作品等)、語言能力及其它專業相關成就、課外活動或社團參與、學生幹部證明等相關證明。			1. 在校學業成績證明40% 2. 其它有利審查資料60% ※未附歷年成績者在校成績一律以60分計。		
備註	本系致力培植學生成為具備照顧服務、創新思維、溝通合作、同理關懷及事業管理能力之「樂齡活躍老化設計與指導」新興人才、「高齡長期照顧整合與管理」實務人才及「銀髮產業管理與微型創業」菁英人才。				

校系(組)、學程資料		指定項目甄審成績計算方式		同分參酌順序	
輔英科技大學 護理系		指定項目	占總成績比率	順序	甄審全部評分項目
招生類別	16醫事類(一)	書面資料審查	100%	1	書面資料審查
志願代碼	216002	--	--	2	優待加分百分比
招生名額	4	--	--	3	在校學業成績證明
性別要求	不要求	--	--	4	其它有利審查資料
指定項目甄審費用	800元	--	--	5	--
繳交資料			指定項目甄審說明		
1. 在校學業成績證明(附排名) 2. 其它有利審查資料：學習計畫、自傳、專題製作成果(如報告、作品集等)、師長推薦函、專業相關證照或技術士證照、專業競賽得獎(如獎狀、作品等)、語言能力及其它專業相關成就、課外活動或社團參與、學生幹部證明等相關證明。			1. 在校學業成績證明40% 2. 其它有利審查資料60% ※未附歷年成績者在校成績一律以60分計。		
備註	本系教育特色： ◎培育優秀護理師與進階護理照護人才：提供多元護理技能體驗訓練與專業知能課程，培育國內一流醫療場所的護理主力、高階護理人才與護理主管。 ◎培育跨文化國際照護人才：提供跨國學習與就業機會，培訓、海外實習、就業一氣呵成，孕育國際護理照護人才 ◎培育跨領域技能健康照護專業創業人才：提供跨領域課程培訓機會，建立晉升與創業基礎				

校系(組)、學程資料		指定項目甄審成績計算方式		同分參酌順序	
輔英科技大學 物理治療系		指定項目	占總成績比率	順序	甄審全部評分項目
招生類別	16醫事類(一)	書面資料審查	100%	1	書面資料審查
志願代碼	216003	--	--	2	優待加分百分比
招生名額	4	--	--	3	在校學業成績證明
性別要求	不要求	--	--	4	其它有利審查資料
指定項目甄審費用	800元	--	--	5	--
繳交資料			指定項目甄審說明		
1. 在校學業成績證明(附排名) 2. 其它有利審查資料：學習計畫、自傳、專題製作成果(如報告、作品集等)、師長推薦函、專業相關證照或技術士證照、專業競賽得獎(如獎狀、作品等)、語言能力及其它專業相關成就、課外活動或社團參與、學生幹部證明等相關證明。			1. 在校學業成績證明40% 2. 其它有利審查資料60% ※未附歷年成績者在校成績一律以60分計。		
備註	◎培育物理治療專業與相關產業需求之人才 ◎完整動作精密儀器設備，人體動作運動軌跡記錄及分析訓練模組規劃完善 ◎輔具設計專業課程，結合高齡物理治療概念培養學生研發創新輔具能力 ◎五專或二專未完成物理治療臨床實習者，於二技畢業後無法參加執照考試 ◎就學及實習期間須與人直接互動、久站、運用肢體使用儀器、病症判定、溝通協調建立醫病關係等，且須具有相當之視覺、聽覺、口語表達、迅速移動、控管情緒、抗壓能力				

校系(組)、學程資料		指定項目甄審成績計算方式		同分參酌順序	
輔英科技大學 醫學檢驗生物技術系		指定項目	占總成績比率	順序	甄審全部評分項目
招生類別	16醫事類(一)	書面資料審查	100%	1	書面資料審查
志願代碼	216004	--	--	2	優待加分百分比
招生名額	7	--	--	3	在校學業成績證明
性別要求	不要求	--	--	4	其它有利審查資料
指定項目甄審費用	800元	--	--	5	--
繳交資料			指定項目甄審說明		
1. 在校學業成績證明(附排名) 2. 其它有利審查資料：學習計畫、自傳、專題製作成果(如報告、作品集等)、師長推薦函、專業相關證照或技術士證照、專業競賽得獎(如獎狀、作品等)、語言能力及其它專業相關成就、課外活動或社團參與、學生幹部證明等相關證明。			1. 在校學業成績證明40% 2. 其它有利審查資料60% ※未附歷年成績者在校成績一律以60分計。		
備註	◎培養學生具備實證檢驗醫學能力，提升學生就業競爭力 ◎培養跨領域生醫實務人才，打造具備跨領域諮詢能力的生醫技術人才 ◎培養生醫產業的管理人才，強化學生對實驗室管理能力 ◎本系為醫療相關學系，學習課程具與人直接互動的特性。學生於就學期間須使用顯微鏡、色彩判定、與病患及醫療團隊溝通、建立醫病關係等，必需具有相當之視覺、聽覺功能，具口語表達、溝通能力、運用肢體操作儀器、能控管自身情緒、具相當之抗壓能力				



校系(組)、學程資料		指定項目甄審成績計算方式		同分參酌順序	
輔英科技大學 護理系		指定項目	占總成績比率	順序	甄審全部評分項目
招生類別	99不限類別	書面資料審查	100%	1	書面資料審查
志願代碼	299006	--	--	2	優待加分百分比
招生名額	4	--	--	3	在校學業成績證明
性別要求	不要求	--	--	4	其它有利審查資料
指定項目甄審費用	800元	--	--	5	--
繳交資料			指定項目甄審說明		
1. 在校學業成績證明(附排名) 2. 其它有利審查資料：學習計畫、自傳、專題製作成果(如報告、作品集等)、師長推薦函、專業相關證照或技術士證照、專業競賽得獎(如獎狀、作品等)、語言能力及其它專業相關成就、課外活動或社團參與、學生幹部證明等相關證明。			1. 在校學業成績證明40% 2. 其它有利審查資料60% ※未附歷年成績者在校成績一律以60分計。		
備註	本系教育特色： ◎培育優秀護理師與進階護理照護人才：提供多元護理技能體驗訓練與專業知能課程，培育國內一流醫療場所的護理主力、高階護理人才與護理主管。 ◎培育跨文化國際照護人才：提供跨國學習與就業機會，培訓、海外實習、就業一氣呵成，孕育國際護理照護人才 ◎培育跨領域技能健康照護專業創業人才：提供跨領域課程培訓機會，建立晉升與創業基礎				

校系(組)、學程資料		指定項目甄審成績計算方式		同分參酌順序	
輔英科技大學 健康事業管理系		指定項目	占總成績比率	順序	甄審全部評分項目
招生類別	99不限類別	書面資料審查	100%	1	書面資料審查
志願代碼	299007	--	--	2	優待加分百分比
招生名額	1	--	--	3	在校學業成績證明
性別要求	不要求	--	--	4	其它有利審查資料
指定項目甄審費用	800元	--	--	5	--
繳交資料			指定項目甄審說明		
1. 在校學業成績證明(附排名) 2. 其它有利審查資料：學習計畫、自傳、專題製作成果(如報告、作品集等)、師長推薦函、專業相關證照或技術士證照、專業競賽得獎(如獎狀、作品等)、語言能力及其它專業相關成就、課外活動或社團參與、學生幹部證明等相關證明。			1. 在校學業成績證明40% 2. 其它有利審查資料60% ※未附歷年成績者在校成績一律以60分計。		
備註	◎培植醫院等健康產業之行政管理傑出人才的搖籃為發展特色				

校系(組)、學程資料		指定項目甄審成績計算方式		同分參酌順序	
輔英科技大學 保健營養系		指定項目	占總成績比率	順序	甄審全部評分項目
招生類別	99不限類別	書面資料審查	100%	1	書面資料審查
志願代碼	299008	--	--	2	優待加分百分比
招生名額	2	--	--	3	在校學業成績證明
性別要求	不要求	--	--	4	其它有利審查資料
指定項目甄審費用	800元	--	--	5	--
繳交資料			指定項目甄審說明		
1. 在校學業成績證明(附排名) 2. 其它有利審查資料：學習計畫、自傳、專題製作成果(如報告、作品集等)、師長推薦函、專業相關證照或技術士證照、專業競賽得獎(如獎狀、作品等)、語言能力及其它專業相關成就、課外活動或社團參與、學生幹部證明等相關證明。			1. 在校學業成績證明40% 2. 其它有利審查資料60% ※未附歷年成績者在校成績一律以60分計。		
備註	◎培育營養師專技人才 ◎培育健康餐飲守護天使 ◎培育食品安全捍衛戰士 ◎培育保健產品行銷產業人才				

校系(組)、學程資料		指定項目甄審成績計算方式		同分參酌順序	
輔英科技大學 職業安全衛生系		指定項目	占總成績比率	順序	甄審全部評分項目
招生類別	99不限類別	書面資料審查	100%	1	書面資料審查
志願代碼	299009	--	--	2	優待加分百分比
招生名額	1	--	--	3	在校學業成績證明
性別要求	不要求	--	--	4	其它有利審查資料
指定項目甄審費用	800元	--	--	5	--
繳交資料			指定項目甄審說明		
1. 在校學業成績證明(附排名) 2. 其它有利審查資料：學習計畫、自傳、專題製作成果(如報告、作品集等)、師長推薦函、專業相關證照或技術士證照、專業競賽得獎(如獎狀、作品等)、語言能力及其它專業相關成就、課外活動或社團參與、學生幹部證明等相關證明。			1. 在校學業成績證明40% 2. 其它有利審查資料60% ※未附歷年成績者在校成績一律以60分計。		
備註	◎具國家證照考場，培養環控及冷凍空調之專才 ◎產學合作教學，培養安全衛生消防及智慧環控技術之專才 ◎擁有高證照高就業之優良傳統，畢業即就業 ◎全國第一也是唯一職護教學單位，培養勞工健康照護之專才 ◎擁有高證照高就業之優良傳統，畢業即就業				

校系(組)、學程資料		指定項目甄審成績計算方式		同分參酌順序	
輔英科技大學 助產與婦嬰健康照護系		指定項目	占總成績比率	順序	甄審全部評分項目
招生類別	99不限類別	書面資料審查	100%	1	書面資料審查
志願代碼	299010	--	--	2	優待加分百分比
招生名額	1	--	--	3	在校學業成績證明
性別要求	不要求	--	--	4	其它有利審查資料
指定項目甄審費用	800元	--	--	5	--
繳交資料			指定項目甄審說明		
1. 在校學業成績證明(附排名) 2. 其它有利審查資料：學習計畫、自傳、專題製作成果(如報告、作品集等)、師長推薦函、專業相關證照或技術士證照、專業競賽得獎(如獎狀、作品等)、語言能力及其它專業相關成就、課外活動或社團參與、學生幹部證明等相關證明。			1. 在校學業成績證明40% 2. 其它有利審查資料60% ※未附歷年成績者在校成績一律以60分計。		
備註	◎培育助產與婦嬰健康照護人才 ◎培育婦女生命週期健康照護人才 ◎培育產後護理機構(坐月子中心)經營與管理人才				

校系(組)、學程資料		指定項目甄審成績計算方式		同分參酌順序	
輔英科技大學 物理治療系		指定項目	占總成績比率	順序	甄審全部評分項目
招生類別	99不限類別	書面資料審查	100%	1	書面資料審查
志願代碼	299011	--	--	2	優待加分百分比
招生名額	3	--	--	3	在校學業成績證明
性別要求	不要求	--	--	4	其它有利審查資料
指定項目甄審費用	800元	--	--	5	--
繳交資料			指定項目甄審說明		
1. 在校學業成績證明(附排名) 2. 其它有利審查資料：學習計畫、自傳、專題製作成果(如報告、作品集等)、師長推薦函、專業相關證照或技術士證照、專業競賽得獎(如獎狀、作品等)、語言能力及其它專業相關成就、課外活動或社團參與、學生幹部證明等相關證明。			1. 在校學業成績證明40% 2. 其它有利審查資料60% ※未附歷年成績者在校成績一律以60分計。		
備註	◎培育物理治療專業與相關產業需求之人才 ◎完整動作精密儀器設備，人體動作運動軌跡記錄及分析訓練模組規劃完善 ◎輔具設計專業課程，結合高齡物理治療概念培養學生研發創新輔具能力 ◎五專或二專未完成物理治療臨床實習者，於二技畢業後無法參加執照考試 ◎就學及實習期間須與人直接互動、久站、運用肢體使用儀器、病症判定、溝通協調建立醫病關係等，且須具有相當之視覺、聽覺、口語表達、迅速移動、控管情緒、抗壓能力				

校系(組)、學程資料		指定項目甄審成績計算方式		同分參酌順序	
輔英科技大學 醫學檢驗生物技術系		指定項目	占總成績比率	順序	甄審全部評分項目
招生類別	99不限類別	書面資料審查	100%	1	書面資料審查
志願代碼	299012	--	--	2	優待加分百分比
招生名額	7	--	--	3	在校學業成績證明
性別要求	不要求	--	--	4	其它有利審查資料
指定項目甄審費用	800元	--	--	5	--
繳交資料			指定項目甄審說明		
1. 在校學業成績證明(附排名) 2. 其它有利審查資料：學習計畫、自傳、專題製作成果(如報告、作品集等)、師長推薦函、專業相關證照或技術士證照、專業競賽得獎(如獎狀、作品等)、語言能力及其它專業相關成就、課外活動或社團參與、學生幹部證明等相關證明。			1. 在校學業成績證明40% 2. 其它有利審查資料60% ※未附歷年成績者在校成績一律以60分計。		
備註	◎培養學生具備實證檢驗醫學能力，提升學生就業競爭力 ◎培養跨領域生醫實務人才，打造具備跨領域諮詢能力的生醫技術人才 ◎培養生醫產業的管理人才，強化學生對實驗室管理能力 ◎本系為醫療相關學系，學習課程具與人直接互動的特性。學生於就學期間須使用顯微鏡、色彩判定、與病患及醫療團隊溝通、建立醫病關係等，必需具有相當之視覺、聽覺功能，具口語表達、溝通能力、運用肢體操作儀器、能控管自身情緒、具相當之抗壓能力。				

校系(組)、學程資料		指定項目甄審成績計算方式		同分參酌順序	
輔英科技大學 高齡及長期照護事業系		指定項目	占總成績比率	順序	甄審全部評分項目
招生類別	99不限類別	書面資料審查	100%	1	書面資料審查
志願代碼	299013	--	--	2	優待加分百分比
招生名額	4	--	--	3	在校學業成績證明
性別要求	不要求	--	--	4	其它有利審查資料
指定項目甄審費用	800元	--	--	5	--
繳交資料			指定項目甄審說明		
1. 在校學業成績證明(附排名) 2. 其它有利審查資料：學習計畫、自傳、專題製作成果(如報告、作品集等)、師長推薦函、專業相關證照或技術士證照、專業競賽得獎(如獎狀、作品等)、語言能力及其它專業相關成就、課外活動或社團參與、學生幹部證明等相關證明。			1. 在校學業成績證明40% 2. 其它有利審查資料60% ※未附歷年成績者在校成績一律以60分計。		
備註	本系致力培植學生成為具備照顧服務、創新思維、溝通合作、同理關懷及事業管理能力之「樂齡活躍老化設計與指導」新興人才、「高齡長期照顧整合與管理」實務人才及「銀髮產業管理與微型創業」菁英人才。				

校系(組)、學程資料		指定項目甄審成績計算方式		同分參酌順序	
弘光科技大學 護理系		指定項目	占總成績比率	順序	甄審全部評分項目
招生類別	10護理類(一)	書面資料審查	100%	1	能力證明
志願代碼	210006	--	--	2	自傳
招生名額	36	--	--	3	讀書計畫
性別要求	不要求	--	--	4	優待加分比例
指定項目甄審費用	800元	--	--	5	--
繳交資料			指定項目甄審說明		
1. 自傳(限1500字)：基本資料、學經歷、自我專長及特質、未來展望。2. 讀書計畫：學涯安排。3. 能力證明(繳交影印本並加蓋與正本相符章)：社團參與或社團幹部、學生幹部(含小老師)、志工服務、競賽成果、英文檢定、實務專題或個案報告、其他證照(電腦檢定、CP R、基本救命術、OSCE技術通過證明...等)。			1. 自傳30% 2. 讀書計畫20% 3. 能力證明50%		
備註	※書面審查資料限專科期間取得(英文檢定除外)，並依序裝訂即可，概不退還。 ※心智、視覺、辨色、言語、聽力等異常或行動障礙者，請審慎考量。 ※系相關諮詢電話04-26318652轉3015。 ※本系網址： <a href="https://nur.hk.edu.tw/">https://nur.hk.edu.tw/</a>				

校系(組)、學程資料		指定項目甄審成績計算方式		同分參酌順序	
正修科技大學 長期照護與健康管理系		指定項目	占總成績比率	順序	甄審全部評分項目
招生類別	99不限類別	--書面審查	100%	1	--讀書計畫
志願代碼	299014	--	--	2	--校內校外活動參與
招生名額	5	--	--	3	--證照及競賽
性別要求	不要求	--	--	4	--歷年成績
指定項目甄審費用	800元	--	--	5	--
繳交資料			指定項目甄審說明		
1. 讀書計畫：1,200字之內為原則，其內容應包含： (1)自傳。 (2)對長期照護的認知說明與就讀的原因。 (3)未來二年規劃。 2. 活動參與：獎狀證照、競賽成果、社團表現等證明。 3. 其他：領導經驗、活動設計作品、工作經驗等證明。			書面資料審查評分標準： 1. 讀書計畫 40%。 2. 校內校外活動參與 20%。 3. 其他：領導經驗、證照、競賽、全國性競賽等相關證明 20%。 4. 歷年成績 20%		
備註	以二技技藝技能優良學生甄審入學錄取並就讀本校者，發給獎助學金2萬元。				

校系(組)、學程資料		指定項目甄審成績計算方式		同分參酌順序	
中臺科技大學 護理系		指定項目	占總成績比率	順序	甄審全部評分項目
招生類別	10護理類(一)	書面資料審查	100%	1	在學成績
志願代碼	210007	--	--	2	自傳
招生名額	17	--	--	3	證照或相關競賽成果
性別要求	不要求	--	--	4	其他有利審查資料
指定項目甄審費用	800元	--	--	5	優待加分比例
繳交資料			指定項目甄審說明		
必繳： 1. 專科歷年成績單。附排名 2. 自傳含讀書計畫。 3. 證照或相關競賽成果證明影本。 選繳：其他佐審資料。			1. 在學成績25%。 2. 自傳25%。 3. 證照或相關競賽成果25%。 4. 其他有利審查資料25%。		
備註	其他佐審資料係由學生自由提供有助於書面資料審查之相關資料，包括： 1. 足證明參與社團之相關文件。 2. 足證明班級幹部領導能力之相關文件。 3. 實務專題或個案報告。				

校系(組)、學程資料		指定項目甄審成績計算方式		同分參酌順序	
中臺科技大學 醫學檢驗生物技術系		指定項目	占總成績比率	順序	甄審全部評分項目
招生類別	16醫事類(一)	書面資料審查	100%	1	在學成績
志願代碼	216005	--	--	2	競賽成果
招生名額	7	--	--	3	幹部及社團經驗
性別要求	不要求	--	--	4	其他特殊表現
指定項目甄審費用	800元	--	--	5	優待加分比例
繳交資料			指定項目甄審說明		
必繳： 1. 歷年成績單。 2. 在學成績名次證明書。 3. 自傳含讀書計畫。 選繳：其他佐審資料。			1. 在學成績25%。 2. 競賽成果25%。 3. 幹部及社團經驗25%。 4. 其他特殊表現25%。		
備註	其他佐審資料係由學生自由提供有助於書面資料審查之相關資料，包括： 1. 足證明參與社團之相關文件。 2. 足證明各項競賽成果之成績或文件。 3. 足證明班級幹部領導能力之相關文件。				

校系(組)、學程資料		指定項目甄審成績計算方式		同分參酌順序	
中臺科技大學 牙體技術暨材料系		指定項目	占總成績比率	順序	甄審全部評分項目
招生類別	99不限類別	書面資料審查	100%	1	在學成績
志願代碼	299015	--	--	2	幹部及社團經驗
招生名額	7	--	--	3	競賽成果及特殊表現
性別要求	不要求	--	--	4	優待加分比例
指定項目甄審費用	800元	--	--	5	--
繳交資料			指定項目甄審說明		
必繳： 1. 歷年成績單。 2. 在學成績名次證明書。 3. 自傳含讀書計畫。 選繳：其他佐審資料			1. 在學成績30%。 2. 幹部及社團經驗30%。 3. 競賽成果及其他特殊表現40%。		
備註	其他佐審資料係由學生自由提供有助於書面資料審查之相關資料，包括： 1. 足證明參與社團之相關文件。 2. 足證明各項競賽成果之成績或文件。 3. 足證明班級幹部領導能力之相關文件。				

校系(組)、學程資料		指定項目甄審成績計算方式		同分參酌順序	
台南應用科技大學 餐飲系		指定項目	占總成績比率	順序	甄審全部評分項目
招生類別	99不限類別	書面資料審查	100%	1	書面資料審查
志願代碼	299016	--	--	2	優待加分比例
招生名額	6	--	--	3	履歷自傳
性別要求	不要求	--	--	4	其他有利審查資料
指定項目甄審費用	800元	--	--	5	--
繳交資料			指定項目甄審說明		
1. 專科歷年成績單。 2. 履歷自傳(限A4規格)。 3. 證照或相關競賽成果證明影本。 4. 其他有利審查資料。			書面審查資料評分標準： 1. 專科歷年成績10%。 2. 履歷自傳40%。 3. 證照或相關競賽成果20%。 4. 其他有利審查資料30%。		
備註	1. 所繳書面審查資料概不退還。 2. 本系僅採書面資料審查，考生不必親自到校。				

校系(組)、學程資料		指定項目甄審成績計算方式		同分參酌順序	
元培醫事科技大學 護理系		指定項目	占總成績比率	順序	甄審全部評分項目
招生類別	10護理類(一)	書面資料審查	100%	1	學業成績
志願代碼	210008	--	--	2	競賽成果
招生名額	5	--	--	3	學習計畫
性別要求	不要求	--	--	4	履歷表
指定項目甄審費用	800元	--	--	5	--
繳交資料			指定項目甄審說明		
1. 歷年成績單(附排名)。 2. 書面資料審查含在校成績、競賽成果、履歷表、學習計畫及自傳。 3. 原住民考生可提供「原住民族群文化學習相關活動」證明(如具有對自身族群事務參與熱情及見解等相關文件)，可提供於備審資料中審酌計分。			評分標準： 學業成績佔50%、其他審查成績佔50%。		
備註	1. 限護理科畢業生報考。 2. 書面資料審查所繳交資料不再歸還，請考生自行影印備用。 3. 原住民考生可提供「原住民族群文化學習相關活動」證明(如具有對自身族群事務參與熱情及見解等相關文件)，可提供於備審資料中審酌計分。				

校系(組)、學程資料		指定項目甄審成績計算方式		同分參酌順序	
中華醫事科技大學 食品營養系營養組		指定項目	占總成績比率	順序	甄審全部評分項目
招生類別	05食品技術類	書面資料審查	100%	1	歷年成績單
志願代碼	205002	--	--	2	自傳
招生名額	5	--	--	3	證照或競賽成果
性別要求	不要求	--	--	4	其他佐審資料
指定項目甄審費用	800元	--	--	5	--
繳交資料			指定項目甄審說明		
1. 歷年成績單。 2. 自傳。 3. 證照或競賽成果。 4. 其他佐審資料。			1. 歷年成績單40%。 2. 自傳10%。 3. 學習計畫書20%。 4. 其他佐審資料30%		
備註	其他佐審資料係指由學生自由提供有助於書面審查之相關資料，包括： 1. 各類學術作品、競賽成果或專題報告、資格檢定或結訓證書及其他有關能力證明之各類成績或文件。 2. 對於曾參與社團及擔任學生幹部等足資證明領導能力之相關文件。				



校系(組)、學程資料		指定項目甄審成績計算方式		同分參酌順序	
中華醫事科技大學 製藥工程系		指定項目	占總成績比率	順序	甄審全部評分項目
招生類別	05食品技術類	書面審查資料	100%	1	歷年成績
志願代碼	205003	--	--	2	自傳
招生名額	4	--	--	3	學習計畫
性別要求	不要求	--	--	4	其他有利審查資料
指定項目甄審費用	800元	--	--	5	--
繳交資料			指定項目甄審說明		
1. 歷年成績 2. 自傳 3. 學習計畫 4. 其他有利審查資料			1. 歷年成績30% 2. 自傳20% 3. 學習計畫20% 4. 其他有利審查資料30%		
備註	1. 本系培育醫藥(含化妝品、保健食品)之製造、檢測及管理人才，最後一學期藥廠帶薪實習，表現合格藥廠即錄用，畢業即就業。 2. 其他佐審資料係指由學生自由提供有助於書面審查之相關資料，包括： (1) 各類學術作品、競賽成果或專題報告、資格檢定或結訓證書及其他有關能力證明之各類成績或文件。 (2) 對於曾參與社團及擔任學生幹部等足資證明領導能力之相關文件。				

校系(組)、學程資料		指定項目甄審成績計算方式		同分參酌順序	
中華醫事科技大學 職業安全衛生系		指定項目	占總成績比率	順序	甄審全部評分項目
招生類別	06管理類(一)	書面資料審查	100%	1	歷年成績單
志願代碼	206003	--	--	2	自傳
招生名額	2	--	--	3	學習計畫書
性別要求	不要求	--	--	4	其他佐審資料
指定項目甄審費用	800元	--	--	5	--
繳交資料			指定項目甄審說明		
1. 歷年成績單。 2. 自傳。 3. 學習計畫書。 4. 其他佐審資料。			1. 歷年成績單40%。 2. 自傳10%。 3. 學習計畫書10%。 4. 其他佐審資料40%。		
備註	其他佐審資料係指由學生自由提供有助於書面審查之相關資料，包括： 1. 各類學術作品、競賽成果或專題報告、資格檢定或結訓證書及其他有關能力證明之各類成績或文件。 2. 對於曾參與社團及擔任學生幹部等足資證明領導能力之相關文件。				

校系(組)、學程資料		指定項目甄審成績計算方式		同分參酌順序	
中華醫事科技大學 調理保健技術系		指定項目	占總成績比率	順序	甄審全部評分項目
招生類別	06管理類(一)	書面審查資料	100%	1	歷年成績單
志願代碼	206004	--	--	2	能力證照證明
招生名額	3	--	--	3	社團參與
性別要求	不要求	--	--	4	其他佐審資料
指定項目甄審費用	800元	--	--	5	--
繳交資料			指定項目甄審說明		
1. 歷年成績單。 2. 其他佐審資料。			1. 歷年成績單60%。 2. 其他佐審資料40%。		
備註	其他佐審資料係指由學生自由提供有助於書面審查之相關資料，包括： 1. 各類學術作品、競賽成果或專題報告、資格檢定或結訓證書及其他有關能力證明之各類成績或文件。 2. 對於曾參與社團及擔任學生幹部等足資證明領導能力之相關文件。				

校系(組)、學程資料		指定項目甄審成績計算方式		同分參酌順序	
中華醫事科技大學 醫務暨健康事業管理系		指定項目	占總成績比率	順序	甄審全部評分項目
招生類別	06管理類(一)	書面資料審查	100%	1	歷年成績
志願代碼	206005	--	--	2	自傳
招生名額	4	--	--	3	學習計畫
性別要求	不要求	--	--	4	其他有利審查資料
指定項目甄審費用	800元	--	--	5	--
繳交資料			指定項目甄審說明		
1. 歷年成績 2. 自傳 3. 學習計畫 4. 其他有利審查資料			1. 歷年成績30% 2. 自傳20% 3. 學習計畫20% 4. 其他有利審查資料30%		
備註	1. 教育部109學年度核准設立二技醫務暨健康事業管理系。 2. 其他佐審資料係指由學生自由提供有助於書面審查之相關資料，包括： (1) 各類學術作品、競賽成果或專題報告、資格檢定或結訓證書及其他有關能力證明之各類成績或文件。 (2) 對於曾參與社團及擔任學生幹部等足資證明領導能力之相關文件。				

校系(組)、學程資料		指定項目甄審成績計算方式		同分參酌順序	
中華醫事科技大學 職業安全衛生系		指定項目	占總成績比率	順序	甄審全部評分項目
招生類別	10護理類(一)	書面資料審查	100%	1	歷年成績單
志願代碼	210009	--	--	2	自傳
招生名額	3	--	--	3	學習計畫書
性別要求	不要求	--	--	4	其他佐審資料
指定項目甄審費用	800元	--	--	5	--
繳交資料			指定項目甄審說明		
1. 歷年成績單。 2. 自傳。 3. 學習計畫書。 4. 其他佐審資料。			1. 歷年成績單40%。 2. 自傳10%。 3. 學習計畫書10%。 4. 其他佐審資料40%。		
備註	其他佐審資料係指由學生自由提供有助於書面審查之相關資料，包括： 1. 各類學術作品、競賽成果或專題報告、資格檢定或結訓證書及其他有關能力證明之各類成績或文件。 2. 對於曾參與社團及擔任學生幹部等足資證明領導能力之相關文件。				

校系(組)、學程資料		指定項目甄審成績計算方式		同分參酌順序	
中華醫事科技大學 護理系		指定項目	占總成績比率	順序	甄審全部評分項目
招生類別	10護理類(一)	書面資料審查	100%	1	歷年成績單
志願代碼	210010	--	--	2	自傳
招生名額	20	--	--	3	學習計畫書
性別要求	不要求	--	--	4	其他佐審資料
指定項目甄審費用	800元	--	--	5	--
繳交資料			指定項目甄審說明		
1. 歷年成績單。 2. 自傳。 3. 學習計畫書。 4. 其他佐審資料。			1. 歷年成績單40%。 2. 自傳10%。 3. 學習計畫書10%。 4. 其他佐審資料40%。		
備註	其他佐審資料係指由學生自由提供有助於書面審查之相關資料，包括： 1. 各類學術作品、競賽成果或專題報告、醫護相關證照檢定或結訓證書及其他有關能力證明之各類成績或文件。 2. 對於曾參與班級或社團幹部等足資證明領導能力之相關文件。				

校系(組)、學程資料		指定項目甄審成績計算方式		同分參酌順序	
中華醫事科技大學 食品營養系營養組		指定項目	占總成績比率	順序	甄審全部評分項目
招生類別	14餐旅類	書面資料審查	100%	1	歷年成績單
志願代碼	214004	--	--	2	自傳
招生名額	5	--	--	3	證照或競賽成果
性別要求	不要求	--	--	4	其他佐審資料
指定項目甄審費用	800元	--	--	5	--
繳交資料			指定項目甄審說明		
1. 歷年成績單。 2. 自傳。 3. 證照或競賽成果。 4. 其他佐審資料。			1. 歷年成績單40%。 2. 自傳10%。 3. 學習計畫書20%。 4. 其他佐審資料30%。		
備註	其他佐審資料係指由學生自由提供有助於書面審查之相關資料，包括： 1. 各類學術作品、競賽成果或專題報告、資格檢定或結訓證書及其他有關能力證明之各類成績或文件。 2. 對於曾參與社團及擔任學生幹部等足資證明領導能力之相關文件。				

校系(組)、學程資料		指定項目甄審成績計算方式		同分參酌順序	
中華醫事科技大學 調理保健技術系		指定項目	占總成績比率	順序	甄審全部評分項目
招生類別	14餐旅類	書面資料審查	100%	1	歷年成績單
志願代碼	214005	--	--	2	能力證照證明
招生名額	3	--	--	3	社團參與
性別要求	不要求	--	--	4	其他佐審資料
指定項目甄審費用	800元	--	--	5	--
繳交資料			指定項目甄審說明		
1. 歷年成績單。 2. 其他佐審資料。			1. 歷年成績單60%。 2. 其他佐審資料40%。		
備註	其他佐審資料係指由學生自由提供有助於書面審查之相關資料，包括： 1. 各類學術作品、競賽成果或專題報告、資格檢定或結訓證書及其他有關能力證明之各類成績或文件。 2. 對於曾參與社團及擔任學生幹部等足資證明領導能力之相關文件。				

校系(組)、學程資料		指定項目甄審成績計算方式		同分參酌順序	
中華醫事科技大學 調理保健技術系		指定項目	占總成績比率	順序	甄審全部評分項目
招生類別	15化妝品類	書面資料審查	100%	1	歷年成績單
志願代碼	215005	--	--	2	能力證照證明
招生名額	1	--	--	3	社團參與
性別要求	不要求	--	--	4	其他佐審資料
指定項目甄審費用	800元	--	--	5	--
繳交資料			指定項目甄審說明		
1. 歷年成績單。 2. 其他佐審資料。			1. 歷年成績單60%。 2. 其他佐審資料40%。		
備註	其他佐審資料係指由學生自由提供有助於書面審查之相關資料，包括： 1. 各類學術作品、競賽成果或專題報告、資格檢定或結訓證書及其他有關能力證明之各類成績或文件。 2. 對於曾參與社團及擔任學生幹部等足資證明領導能力之相關文件。				

校系(組)、學程資料		指定項目甄審成績計算方式		同分參酌順序	
中華醫事科技大學 醫學檢驗生物技術系		指定項目	占總成績比率	順序	甄審全部評分項目
招生類別	16醫事類(一)	書面資料審查	100%	1	歷年成績單
志願代碼	216006	--	--	2	自傳
招生名額	5	--	--	3	學習計畫書
性別要求	不要求	--	--	4	其他佐審資料
指定項目甄審費用	800元	--	--	5	--
繳交資料			指定項目甄審說明		
1. 歷年成績單。 2. 自傳。 3. 學習計畫書。 4. 其他佐審資料。			1. 歷年成績單40%。 2. 自傳10%。 3. 學習計畫書10%。 4. 其他佐審資料40%。		
備註	其他佐審資料係指由學生自由提供有助於書面審查之相關資料，包括： 1. 各類學術作品、競賽成果或專題報告、資格檢定或結訓證書及其他有關能力證明之各類成績或文件。 2. 對於曾參與社團及擔任學生幹部等足資證明領導能力之相關文件。				

校系(組)、學程資料		指定項目甄審成績計算方式		同分參酌順序	
德明財經科技大學 應用外語系		指定項目	占總成績比率	順序	甄審全部評分項目
招生類別	07管理類(二)	書面資料審查	100%	1	專業技能與證照
志願代碼	207021	--	--	2	學習績效
招生名額	3	--	--	3	學習規劃
性別要求	不要求	--	--	4	社團參與
指定項目甄審費用	800元	--	--	5	--
繳交資料			指定項目甄審說明		
1. 歷年成績單。 2. 自傳。 3. 各項證照、檢定合格證明、競賽成果、特殊才能。 4. 專題製作或其他學習成果。 5. 社團參與及學生幹部證明。			備審資料審查評分標準(總分100分): 1. 專業技能與證照40% 2. 學習績效30% 3. 學習規劃15% 4. 社團參與15%		
備註	1. 採備審資料審查，考生不必到校，資料概不退還，請自留備份。 2. 設有「深德明心新生入學獎學金」及「二技部推薦新生入學獎學金」： (1) 凡校友、校友配偶、校友或在校生之手足，或直系親屬、兄弟姊妹2人以上同時就讀本校者，可獲得學雜費10%金額作為獎學金！ (2) 新生經本校二技部學生推薦就讀本校，入學當學期亦可獲得學雜費10%金額作為獎學金！ (需於報名表空白處註明推薦人姓名及所屬系別)				

校系(組)、學程資料		指定項目甄審成績計算方式		同分參酌順序	
德明財經科技大學 流通管理系		指定項目	占總成績比率	順序	甄審全部評分項目
招生類別	07管理類(二)	書面資料審查	100%	1	專業技能與證照
志願代碼	207022	--	--	2	學習能力
招生名額	3	--	--	3	學習規劃
性別要求	不要求	--	--	4	服務能力
指定項目甄審費用	800元	--	--	5	--
繳交資料			指定項目甄審說明		
1. 歷年成績單。 2. 自傳。 3. 各項證照、檢定合格證明、競賽成果、特殊才能。 4. 專題製作或其他學習成果。 5. 社團參與及學生幹部證明。			備審資料審查評分標準(總分100分): 1. 專業技能與證照40% 2. 學習能力30% 3. 學習規劃15% 4. 服務能力15%		
備註	1. 採備審資料審查，考生不必到校，資料概不退還，請自留備份。 2. 設有「深德明心新生入學獎學金」及「二技部推薦新生入學獎學金」： (1) 凡校友、校友配偶、校友或在校生之手足，或直系親屬、兄弟姊妹2人以上同時就讀本校者，可獲得學雜費10%金額作為獎學金！ (2) 新生經本校二技部學生推薦就讀本校，入學當學期亦可獲得學雜費10%金額作為獎學金！ (需於報名表空白處註明推薦人姓名及所屬系別)				

校系(組)、學程資料		指定項目甄審成績計算方式		同分參酌順序	
中華科技大學 生物科技系化妝品生技組		指定項目	占總成績比率	順序	甄審全部評分項目
招生類別	99不限類別	書面審查	100%	1	--相關競賽成果證明
志願代碼	299017	--	--	2	--自傳含照片
招生名額	3	--	--	3	--歷年成績單
性別要求	不要求	--	--	4	--讀書計畫
指定項目 甄審費用	800元	--	--	5	--
繳交資料			指定項目甄審說明		
必繳： 1. 履歷自傳。 2. 專科歷年成績單。 3. 學歷證件。 選繳： 1. 相關競賽成果證明。 2. 社團或幹部表現證明。			備審資料評分標準： 1. 履歷自傳含照片20%。 2. 歷年成績單 15%。 3. 相關競賽成果或社團表現證明50%。 4. 讀書計畫15%。		
備 註	所有備審資料概不退還。 匯票抬頭請開：中華學校財團法人中華科技大學				

校系(組)、學程資料		指定項目甄審成績計算方式		同分參酌順序	
美和科技大學 護理系		指定項目	占總成績比率	順序	甄審全部評分項目
招生類別	10護理類(一)	書面審查資料	100%	1	在學成績
志願代碼	210011	--	--	2	幹部或社團經驗
招生名額	10	--	--	3	資格檢定或證書
性別要求	不要求	--	--	4	其他有利書審資料
指定項目 甄審費用	800元	--	--	5	--
繳交資料			指定項目甄審說明		
1. 歷年成績單。 2. 擔任班級幹部或社團參與經驗。 3. 參與競賽成果獲獎狀。 4. 資格檢定或證書。 5. 其他有利書審資料。			1. 在學成績20%。 2. 班級幹部或社團經驗20%。 3. 參與競賽成果20%。 4. 資格檢定或證書20%。 5. 其他有利書審資料20%。		
備 註	相關繳交之備審資料不再歸還，請自行留存。				

校系(組)、學程資料		指定項目甄審成績計算方式		同分參酌順序	
美和科技大學 餐旅管理系		指定項目	占總成績比率	順序	甄審全部評分項目
招生類別	14餐旅類	書面審查資料	100%	1	在學成績
志願代碼	214006	--	--	2	班級幹部及社團經驗
招生名額	1	--	--	3	資格檢定或證書
性別要求	不要求	--	--	4	其他有利書審資料
指定項目甄審費用	800元	--	--	5	--
繳交資料			指定項目甄審說明		
1. 歷年成績單。 2. 擔任班級幹部或社團參與經驗。 3. 參與競賽成果或獎狀。 4. 資格檢定或證書。 5. 其他有利書審資料。			1. 在學成績20%。 2. 班級幹部或社團經驗20%。 3. 參與競賽成果20%。 4. 資格檢定或證書20%。 5. 其他有利書審資料20%。		
備註	相關繳交之備審資料不再歸還，請自行留存。				

校系(組)、學程資料		指定項目甄審成績計算方式		同分參酌順序	
長庚學校財團法人長庚科技大學 護理系(嘉義校區)		指定項目	占總成績比率	順序	甄審全部評分項目
招生類別	10護理類(一)	備審資料審查	100%	1	備審資料
志願代碼	210012	--	--	2	歷年成績單
招生名額	14	--	--	3	自傳
性別要求	不要求	--	--	4	其他佐審資料
指定項目甄審費用	800元	--	--	5	--
繳交資料			指定項目甄審說明		
1. 歷年成績單(含班級百分排名)。 2. 自傳(含入學動機及讀書計畫)。 3. 其他佐審資料為個人專科期間社團參與、學生幹部、證照、競賽成果、語文能力、成果作品、特殊才能、醫護相關研習活動、社會服務等有利審查資料。			備審資料審查評分標準：歷年成績單40%、自傳及其他佐審資料60%。 備註：審查所繳交之書面資料不再歸還，請自行備份。		
備註	1. 與多所醫學中心及醫療體系建教合作，提供「免學費及雜費」獎助學金。 2. 推動「國際交流」，辦理海外實(見)習課程，並與國外學校簽立姊妹校，拓展師生國際視野。 3. 高註冊率、高護理師執照考通過率、高就業率。 4. 限專科以上護理科畢業生或五專護理科修滿220學分(含)以上之學生報考。				



校系(組)、學程資料		指定項目甄審成績計算方式		同分參酌順序	
長庚學校財團法人長庚科技大學 呼吸照護系(嘉義校區)		指定項目	占總成績比率	順序	甄審全部評分項目
招生類別	10護理類(一)	備審資料審查	100%	1	備審資料
志願代碼	210013	--	--	2	歷年成績單
招生名額	5	--	--	3	自傳
性別要求	不要求	--	--	4	其他佐審資料
指定項目 甄審費用	800元	--	--	5	--
繳交資料			指定項目甄審說明		
1. 歷年成績單(含班級百分排名)。 2. 自傳(含入學動機及讀書計畫)。 3. 其他佐審資料為個人專科期間社團參與、學生幹部、證照、競賽成果、語文能力、成果作品、特殊才能、醫護相關研習活動、社會服務等有利審查資料。			備審資料審查評分標準：歷年成績單30%、自傳35%、其他佐審資料35%。 備註：審查所繳交書面資料不再歸還，請自行備份。		
備註	1. 培育專業呼吸治療人才。 2. 紮實專業實務能力，設置情境教室，包括模擬臨床成人及小兒加護病房、呼吸治療儀器室有模擬測試肺(TTL)及成人小兒呼吸器等設備。 3. 課程分為「臨床呼吸照護」模組與「高齡暨長期照護」模組，亦可修習「護理」為輔系或雙主修，培養具「呼吸照護」、「長照」、「護理」多元能力之專業人才。 4. 限專科以上護理科畢業生或五專護理科修滿220學分(含)以上之學生報考。				

校系(組)、學程資料		指定項目甄審成績計算方式		同分參酌順序	
長庚學校財團法人長庚科技大學 護理系(林口校區)		指定項目	占總成績比率	順序	甄審全部評分項目
招生類別	10護理類(一)	備審資料審查	100%	1	備審資料
志願代碼	210014	--	--	2	歷年成績單
招生名額	19	--	--	3	自傳
性別要求	不要求	--	--	4	其他佐審資料
指定項目 甄審費用	800元	--	--	5	--
繳交資料			指定項目甄審說明		
1. 歷年成績單(含班級百分排名)。 2. 自傳(含入學動機及讀書計畫)。 3. 其他佐審資料為個人專科期間社團參與、學生幹部、證照、競賽成果、語文能力、成果作品、特殊才能、醫護相關研習活動、社會服務等有利審查資料。			備審資料審查評分標準：歷年成績單30%、自傳及其他佐審資料70%。 備註：審查所繳交之書面資料不再歸還，請自行備份。		
備註	1. 與全台多所醫學中心及醫療體系建教合作，提供數百名在校生「免學費及雜費」獎助學金。 2. 推動「國際交流」，辦理海外實(見)習課程，與國外學校簽立姊妹校，拓展師生國際視野。 3. 高註冊率、高護理師執照考通過率、高就業率。 4. 限專科以上護理科畢業生或五專護理科修滿220學分(含)以上之學生報考。				

校系(組)、學程資料		指定項目甄審成績計算方式		同分參酌順序	
長庚學校財團法人長庚科技大學 化妝品應用系(林口校區)		指定項目	占總成績比率	順序	甄審全部評分項目
招生類別	15化妝品類	備審資料審查	100%	1	備審資料
志願代碼	215006	--	--	2	其他佐審資料
招生名額	7	--	--	3	歷年成績單
性別要求	不要求	--	--	4	自傳
指定項目 甄審費用	800元	--	--	5	--
繳交資料			指定項目甄審說明		
1. 歷年成績單(含班級排名)。 2. 自傳(含就學動機、讀書計畫,字數不限)。 3. 其他佐審資料為政府認定之各項證照、語言能力檢定證照、相關競賽得獎證明、作品集、社團參與、學生幹部證明、校外社會服務(單位出具證明)、專題製作成果。			備審資料審查評分標準:歷年成績單30%、自傳20%、其他佐審資料50%。 備註:審查所繳交之書面資料不再歸還,請自行備份。		
備註	1. 輔導學生參加乙、丙級,美容、美髮以及取得修飾化妝合格證書。 2. 美容乙級證照通過率高,畢業後就業率高。 3. 建置人體形象重建基地與陽光基金會合作,協助顏面損傷、皮膚痕癢者重建形象,善盡社會之責。 4. 100%職場實習,與台塑生醫、長庚醫療體系美容醫學中心、各大醫美診所及知名企業合作實習。				

校系(組)、學程資料		指定項目甄審成績計算方式		同分參酌順序	
長庚學校財團法人長庚科技大學 幼兒保育系(林口校區)		指定項目	占總成績比率	順序	甄審全部評分項目
招生類別	99不限類別	備審資料審查	100%	1	備審資料
志願代碼	299018	--	--	2	歷年成績單
招生名額	5	--	--	3	學習計畫
性別要求	不要求	--	--	4	其他佐審資料
指定項目 甄審費用	800元	--	--	5	--
繳交資料			指定項目甄審說明		
1. 歷年成績單(含班級百分比排名) 2. 學習計畫(含自傳與入學動機) 3. 其他佐審資料為多元實作成果、擔任幹部、考取證照、校內外競賽獲獎證明、參加研習或校外社會服務(提供佐證)等有利審查資料。			備審資料審查評分標準:歷年成績單40%、學習計畫及其他佐審資料60%。 備註:審查所繳交書面資料不再歸還,請自行備份。		
備註	1. 畢業後具備合格教保員資格。 2. 建構學生優質教保專業知能,強化就業競爭力。 3. 本校設有實驗幼兒園、以及教師承辦提升托育品質相關服務,提供學生實習與就業優質場所。 4. 輔導學生參與托育人員單一級技術士證、基本救命術考照等,強化日後從事托育工作之就業力。 5. 推動國際交流,辦理海外實習,拓展師生國際視野。 6. 畢業生就業率高達九成以上,就業職場包括托嬰中心、幼兒園、兒童產業等。				

校系(組)、學程資料		指定項目甄審成績計算方式		同分參酌順序	
長庚學校財團法人長庚科技大學 高齡暨健康照護管理系		指定項目	占總成績比率	順序	甄審全部評分項目
招生類別	99不限類別	備審資料審查	100%	1	備審資料
志願代碼	299019	--	--	2	歷年成績單
招生名額	5	--	--	3	自傳
性別要求	不要求	--	--	4	其他佐審資料
指定項目甄審費用	800元	--	--	5	--
繳交資料			指定項目甄審說明		
1. 歷年成績單。 2. 自傳(含就學動機、讀書計畫)(1000字以內為限)。 3. 其他佐審資料為個人專題製作成果、政府認定之各項證照、校內外競賽獲獎證明、校外社會服務(單位出具證明)等有利審查資料。			備審資料審查評分標準：歷年成績單40%、自傳20%、其他佐審資料40%。 備註：審查所繳交之書面資料不再歸還，請自行備份。		
備註	1. 長庚醫療體系提供「免學費及雜費」之護理組與照顧組公費生名額；臺北市立聯合醫院提供護理組與照顧組公費生名額與獎助學金；桃園敏盛醫院提供護理組之實習銜接就業名額；雙連安養中心提供照顧組就業名額與獎助學金。 2. 配合政府長照2.0政策，辦理相關研習加值學生的照顧服務能力。 3. 提供海外學習前期訓練活動。 4. 畢業生就業率超過90%，開設高齡照護相關機構與升遷擔任管理職之比率高。				

校系(組)、學程資料		指定項目甄審成績計算方式		同分參酌順序	
華夏科技大學 電機工程系		指定項目	占總成績比率	順序	甄審全部評分項目
招生類別	99不限類別	書面審查資料	100%	1	書面審查資料
志願代碼	299020	--	--	2	自傳
招生名額	2	--	--	3	讀書計畫
性別要求	不要求	--	--	4	在校歷年成績
指定項目甄審費用	800元	--	--	5	--
繳交資料			指定項目甄審說明		
1. 自傳及讀書計畫(必繳)。 2. 歷年成績單正本(選繳)。 3. 競賽成果或專題製作(選繳)。 4. 技術士證照或競賽得獎證明(選繳)。 5. 其他有助於書面審查之資料或文件(選繳)。			1. 自傳及讀書計畫等書面審查資料成績100%。 2. 書面審查資料請以A4尺寸為準，繳交後恕不退還，請自行備份留存。 3. 指定項目甄審費用，請以郵政匯票抬頭開立【華夏科技大學】，連同書審資料一併以掛號郵寄至235307 新北市中和區工專路111號【華夏科技大學招生委員會】收。		
備註	1. 本系獲教育部專業系所評鑑通過；以「能源科技」及「智慧生活科技」為二大發展特色。 2. 本系聯絡電話：02-89415100轉3302，網址： <a href="http://www.elec.hwh.edu.tw/">http://www.elec.hwh.edu.tw/</a>				

校系(組)、學程資料		指定項目甄審成績計算方式		同分參酌順序	
華夏科技大學 資訊管理系		指定項目	占總成績比率	順序	甄審全部評分項目
招生類別	99不限類別	書面審查資料	100%	1	書面審查資料
志願代碼	299021	--	--	2	自傳
招生名額	3	--	--	3	讀書計畫
性別要求	不要求	--	--	4	在校歷年成績
指定項目甄審費用	800元	--	--	5	--
繳交資料			指定項目甄審說明		
1. 自傳及讀書計畫(必繳)。 2. 歷年成績單正本(選繳)。 3. 競賽成果或專題製作(選繳)。 4. 技術士證照或競賽得獎證明(選繳)。 5. 其他有助於書面審查之資料或文件(選繳)。			1. 自傳及讀書計畫等書面審查資料成績100%。 2. 書面審查資料請以A4尺寸為準,繳交後恕不退還,請自行備份留存。 3. 指定項目甄審費用,請以郵政匯票抬頭開立【華夏科技大學】,連同書審資料一併以掛號郵寄至235307 新北市中和區工專路111號【華夏科技大學招生委員會】收。		
備註	1. 本系所獲教育部專業系所評鑑通過:以「智慧商務管理應用」及「智慧生活應用」為二大發展特色。 2. 本系所聯絡電話:02-89415100轉4102,網址:http://www.mis.hwh.edu.tw。				

校系(組)、學程資料		指定項目甄審成績計算方式		同分參酌順序	
慈濟學校財團法人慈濟科技大學 護理系		指定項目	占總成績比率	順序	甄審全部評分項目
招生類別	10護理類(一)	書面資料審查	100%	1	歷年成績
志願代碼	210015	--	--	2	已發表之實務專題
招生名額	13	--	--	3	技能檢定證照
性別要求	不要求	--	--	4	社團或班級幹部
指定項目甄審費用	800元	--	--	5	志工服務時數
繳交資料			指定項目甄審說明		
1. 歷年成績單正本(含班級名次百分比)。 2. 選繳資料(自由提供,有助於書面審查之資料): (1) 技能檢定證照:限英文檢定、電腦檢定或醫護類檢定。 (2) 專科期間社團或班級幹部證明。 (3) 已發表之實務專題文件證明。 (4) 專科期間志工服務時數證明。			1. 歷年成績40% 2. 選繳資料60%		
備註	書面資料審查所繳交資料不再歸還,請自行留存。				

校系(組)、學程資料		指定項目甄審成績計算方式		同分參酌順序	
致理科技大學 財務金融系		指定項目	占總成績比率	順序	甄審全部評分項目
招生類別	07管理類(二)	書面資料審查	100%	1	專科歷年成績
志願代碼	207023	--	--	2	專業及語文證照或證明
招生名額	5	--	--	3	專科期間競賽獲獎證明
性別要求	不要求	--	--	4	擔任幹部或志工證明
指定項目甄審費用	800元	--	--	5	--
繳交資料			指定項目甄審說明		
1. 專科歷年成績單。 2. 自傳與學習計畫書。 3. 各類專題報告。 4. 專業及語文能力相關證照或證明。 5. 就讀專科期間參加全國性及技藝技能競賽之獲獎證明。 6. 參加社團、擔任班級或社團、公益(志工)服務之證明。 7. 其他有利審查資料。			1. 專科歷年成績25%。 2. 自傳與學習計畫書(如成長背景、求學經歷、專長培養、學習計畫、生涯規劃等)10%。 3. 各類專題報告(如設計作品及成果報告等)10%。 4. 專業及語文相關證照或證明25%。 5. 就讀專科期間參加全國性及技藝技能競賽之獲獎證明20%。 6. 參加社團、擔任班級或社團幹部、公益(志工)服務之證明10%。		
備註	1. 書面資料不再歸還，請自行備份留存。 2. 如有招生問題，歡迎來電招生事務中心(02)2257-6167分機1279或加入官方LINE ID: @580qtugg。				

校系(組)、學程資料		指定項目甄審成績計算方式		同分參酌順序	
致理科技大學 行銷與流通管理系		指定項目	占總成績比率	順序	甄審全部評分項目
招生類別	07管理類(二)	書面資料審查	100%	1	專科歷年成績
志願代碼	207024	--	--	2	技術及語文相關證照
招生名額	5	--	--	3	專科期間競賽獲獎證明
性別要求	不要求	--	--	4	擔任幹部或志工證明
指定項目甄審費用	800元	--	--	5	--
繳交資料			指定項目甄審說明		
1. 專科歷年成績單。 2. 自傳與學習計畫書。 3. 各類專題報告。 4. 技術及語文能力相關證照或證明。 5. 就讀專科期間參加全國性及技藝技能競賽之獲獎證明。 6. 參加社團、擔任班級或社團幹部、公益(志工)服務之證明。 7. 其他有利審查資料。			1. 專科歷年成績25%。 2. 自傳與學習計畫書(如成長背景、求學經歷、專長培養、學習計畫、生涯規劃等)10%。 3. 各類專題報告(如設計作品及成果報告等)10%。 4. 技術及語文能力相關證照或證明20%。 5. 就讀專科期間參加全國性及技藝技能競賽之獲獎證明20%。 6. 參加社團、擔任班級或社團幹部、公益(志工)服務之證明15%。		
備註	1. 書面資料不再歸還，請自行備份留存。 2. 如有招生問題，歡迎來電招生事務中心(02)2257-6167分機1279或加入官方LINE ID: @580qtugg。				

校系(組)、學程資料		指定項目甄審成績計算方式		同分參酌順序	
宏國德霖科技大學 應用英語系		指定項目	占總成績比率	順序	甄審全部評分項目
招生類別	12語文類(一)	書面資料審查	100%	1	書面資料審查
志願代碼	212001	--	--	2	學習計畫
招生名額	2	--	--	3	歷年在校成績
性別要求	不要求	--	--	4	其他有利佐審資料
指定項目甄審費用	800元	--	--	5	--
繳交資料			指定項目甄審說明		
學習計畫(中、英皆可)。 歷年在校成績單(五專或二專)。 其他可供加分佐審資料。			書面資料審查評分標準： 1. 學習計畫40%。 2. 歷年在校成績20%。 3. 其他有利佐審資料40%。 其他有利佐審資料：如自傳、幹部證明、英語競賽成果、 在學作品、英語能力檢定證照等。		
備註	1. 本系複試僅辦理書面資料審查，不另舉行面試。 2. 所繳備審資料概不歸還，請自行保存備份。 3. 本系課程規劃及畢業條件等相關資訊，請至本系網頁查詢。				

校系(組)、學程資料		指定項目甄審成績計算方式		同分參酌順序	
宏國德霖科技大學 應用英語系		指定項目	占總成績比率	順序	甄審全部評分項目
招生類別	99不限類別	書面資料審查	100%	1	書面資料審查
志願代碼	299022	--	--	2	學習計畫
招生名額	2	--	--	3	歷年在校成績
性別要求	不要求	--	--	4	其他有利佐審資料
指定項目甄審費用	800元	--	--	5	--
繳交資料			指定項目甄審說明		
學習計畫(中、英皆可)。 歷年在校成績單(五專或二專)。 其他可供加分佐審資料。			書面資料審查評分標準： 1. 學習計畫40%。 2. 歷年在校成績10%。 3. 其他有利佐審資料50%。 其他有利佐審資料：如自傳、幹部證明、英語競賽成果、 在學作品、英語能力檢定證照等。		
備註	1. 本系複試僅辦理書面資料審查，不另舉行面試。 2. 所繳備審資料概不歸還，請自行保存備份。 3. 本系課程規劃及畢業條件等相關資訊，請至本系網頁查詢。				

校系(組)、學程資料		指定項目甄審成績計算方式		同分參酌順序	
台北海洋科技大學 海洋休閒觀光管理系(士林校區)		指定項目	占總成績比率	順序	甄審全部評分項目
招生類別	99不限類別	書面資料審查	100%	1	歷年成績單
志願代碼	299023	--	--	2	其他佐審資料
招生名額	3	--	--	3	學習計畫書
性別要求	不要求	--	--	4	自傳
指定項目甄審費用	800元	--	--	5	--
繳交資料			指定項目甄審說明		
1. 歷年成績單。 2. 其他佐審資料。 3. 學習計畫書。 4. 自傳。			書面審查資料評分如下： 1. 歷年成績單20%。 2. 其他佐審資料50%。 3. 學習計畫書20%。 4. 自傳10%。		
備註	1. 其他佐審資料係指由學生提供有利於書面審查之相關資料包括：專業證照、社團參與、擔任幹部、競賽成果、專題報告、資格檢定、結訓證書及成果作品等相關佐證。 2. 書面審查資料請以A4紙張裝訂，所有申請資料概不退還。 3. 如有未盡事宜，請依本校通知及網站公告為準。				

校系(組)、學程資料		指定項目甄審成績計算方式		同分參酌順序	
台北海洋科技大學 輪機工程系(士林校區)		指定項目	占總成績比率	順序	甄審全部評分項目
招生類別	99不限類別	書面資料審查	100%	1	歷年成績單
志願代碼	299024	--	--	2	其他佐審資料
招生名額	3	--	--	3	學習計畫書
性別要求	不要求	--	--	4	自傳
指定項目甄審費用	800元	--	--	5	--
繳交資料			指定項目甄審說明		
1. 歷年成績單。 2. 其他佐審資料。 3. 學習計畫書。 4. 自傳。			書面資料評分如下： 1. 歷年成績單30%。 2. 其他佐審資料30%。 3. 學習計畫書20%。 4. 自傳20%。		
備註	1. 其他佐審資料係指由學生提供有利於書面審查之相關資料包括：專業證照、社團參與、擔任幹部、競賽成果、專題報告、資格檢定、結訓證書及成果作品等相關佐證。 2. 書面審查資料請以A4紙張裝訂，所有申請資料概不退還。 3. 如有未盡事宜，請依本校通知及網站公告為準。				

校系(組)、學程資料		指定項目甄審成績計算方式		同分參酌順序	
台北海洋科技大學 電競數位遊戲與動畫設計系(淡水校區)		指定項目	占總成績比率	順序	甄審全部評分項目
招生類別	99不限類別	書面資料審查	100%	1	歷年成績單
志願代碼	299025	--	--	2	證照或檢定或證書
招生名額	4	--	--	3	其他佐審資料
性別要求	不要求	--	--	4	自傳
指定項目甄審費用	800元	--	--	5	--
繳交資料			指定項目甄審說明		
1. 歷年成績單。 2. 證照或檢定或證書。 3. 其他佐審資料。 4. 自傳。			書面審查資料評分如下： 1. 歷年成績單30%。 2. 證照或檢定或證書15%。 3. 其他佐審資料25%。 4. 自傳30%。		
備註	1. 其他佐審資料係指由學生提供有利於書面審查之相關資料包括：社團參與、擔任幹部、競賽成果、專題報告及成果作品等相關佐證。 2. 書面審查資料請以A4紙張裝訂，所有申請資料概不退還。 3. 如有未盡事宜，請依本校通知及網站公告為準。				

校系(組)、學程資料		指定項目甄審成績計算方式		同分參酌順序	
台北海洋科技大學 海空物流與行銷管理系(淡水校區)		指定項目	占總成績比率	順序	甄審全部評分項目
招生類別	99不限類別	書面資料審查	100%	1	歷年成績單
志願代碼	299026	--	--	2	其他佐審資料
招生名額	4	--	--	3	學習計畫書
性別要求	不要求	--	--	4	自傳
指定項目甄審費用	800元	--	--	5	--
繳交資料			指定項目甄審說明		
1. 歷年成績單。 2. 其他佐審資料。 3. 學習計畫書。 4. 自傳。			書面審查資料評分如下： 1. 歷年成績單20%。 2. 其他佐審資料30%。 3. 學習計畫書20%。 4. 自傳30%。		
備註	1. 其他佐審資料係指由學生提供有利於書面審查之相關資料包括：專業證照、社團參與、擔任幹部、競賽成果、專題報告、資格檢定、結訓證書及成果作品等相關佐證。 2. 書面審查資料請以A4紙張裝訂，所有申請資料概不退還。 3. 如有未盡事宜，請依本校通知及網站公告為準。				



校系(組)、學程資料		指定項目甄審成績計算方式		同分參酌順序	
亞東科技大學 護理系		指定項目	占總成績比率	順序	甄審全部評分項目
招生類別	10護理類(一)	書面資料審查	100%	1	書面資料審查
志願代碼	210016	--	--	2	歷年成績單正本
招生名額	9	--	--	3	自傳及讀書計畫
性別要求	不要求	--	--	4	其他佐審資料
指定項目甄審費用	800元	--	--	5	--
繳交資料			指定項目甄審說明		
1. 歷年成績單正本(含班級名次百分比)50分 2. 自傳及讀書計畫20分 3. 其他佐審資料30分			其他佐審資料包括： (1)專業競賽成果、社團證明、幹部證明 (2)各類專業訓練證書 (3)以上資料請以專科就學時為主		
備註	1. 最低錄取標準，由本校招生委員會議訂定之。 2. 書面資料審查所交資料不再歸還請自行備份留存。 3. 限專科(含)以上護理科畢(肄)業者。 4. 為強化就業力，本校實施學生基本能力指標，未通過者須修習相關補救課程。 5. 鄰近亞東醫院，本系學生擁有實習、就業等優先安排。 6. 每年10萬元就業獎助學金方案。				

校系(組)、學程資料		指定項目甄審成績計算方式		同分參酌順序	
經國管理暨健康學院 護理系		指定項目	占總成績比率	順序	甄審全部評分項目
招生類別	10護理類(一)	書面資料審查	100%	1	歷年成績單
志願代碼	210017	--	--	2	自傳
招生名額	10	--	--	3	讀書計畫
性別要求	不要求	--	--	4	技能檢定證照
指定項目甄審費用	800元	--	--	5	--
繳交資料			指定項目甄審說明		
1. 歷年成績單(含總平均及排名百分比)。 2. 書面佐審資料，可包含以下項目： (1)自傳(含家庭背景、求學或工作經歷) (2)讀書計畫(對二技階段之規劃) (3)志工服務時數 (4)參與競賽表現 (5)專題書面報告 (6)技能檢定證照(限英文、電腦或醫護類) (7)研習會參與證明 (8)社團或幹部證明			1. 歷年成績單(含總平均及排名百分比)10%。 2. 書面佐審資料90%		
備註	1. 書面審查資料統一以A4格式為原則，裝訂成冊。 2. 各項證明及資料，報名繳交後一概不退還。 3. 佐審資料有助於第二階段甄試書面審查。 4. 限五專護理科畢(肄)業者始得推薦。				

校系(組)、學程資料		指定項目甄審成績計算方式		同分參酌順序	
經國管理暨健康學院 口腔衛生照護系		指定項目	占總成績比率	順序	甄審全部評分項目
招生類別	99不限類別	書面資料審查	100%	1	歷年成績單
志願代碼	299027	--	--	2	自傳
招生名額	3	--	--	3	讀書計畫
性別要求	不要求	--	--	4	技能檢定證照
指定項目甄審費用	800元	--	--	5	--
繳交資料			指定項目甄審說明		
1. 歷年成績單(含總平均及排名百分比)。 2. 書面佐審資料，可包含以下項目： (1)自傳(含家庭背景、求學或工作經歷) (2)讀書計畫(對二技階段之規劃) (3)志工服務時數 (4)參與競賽表現 (5)專題書面報告 (6)技能檢定證照(限英文、電腦或醫護類) (7)研習會參與證明 (8)社團或幹部證明			1. 歷年成績單(含總平均及排名百分比)10%。 2. 書面佐審資料90%		
備註	1. 書面審查資料統一以A4格式為原則,裝訂成冊。 2. 各項證明及資料，報名繳交後一概不退還。 3. 佐審資料有助於第二階段甄試書面審查。				

附錄十三、技優甄審類別、各校系(組)、學程、志願代碼及招生名額統計表

類別	類別代碼	學校代碼	學校名稱	系(組)、學程	志願代碼	招生名額
電機類	01	107	國立虎尾科技大學	電機工程系	201001	4
電機類	01	207	輔英科技大學	職業安全衛生系	201002	2
電子類	02	107	國立虎尾科技大學	電子工程系	202001	4
電子類	02	110	國立勤益科技大學	電子工程系	202002	4
電子類	02	207	輔英科技大學	職業安全衛生系	202003	2
機械類	03	105	國立高雄科技大學	模具工程系	203001	2
食品技術類	05	207	輔英科技大學	保健營養系	205001	2
食品技術類	05	225	中華醫事科技大學	食品營養系營養組	205002	5
食品技術類	05	225	中華醫事科技大學	製藥工程系	205003	4
管理類(一)	06	105	國立高雄科技大學	工業工程與管理系	206001	2
管理類(一)	06	113	國立臺中科技大學	應用日語系	206002	1
管理類(一)	06	225	中華醫事科技大學	職業安全衛生系	206003	2
管理類(一)	06	225	中華醫事科技大學	調理保健技術系	206004	3
管理類(一)	06	225	中華醫事科技大學	醫務暨健康事業管理系	206005	4
管理類(二)	07	105	國立高雄科技大學	應用英語系	207001	4
管理類(二)	07	111	國立臺北護理健康大學	健康事業管理系	207002	13
管理類(二)	07	113	國立臺中科技大學	會計資訊系	207003	4
管理類(二)	07	113	國立臺中科技大學	流通管理系	207004	5
管理類(二)	07	113	國立臺中科技大學	企業管理系	207005	6
管理類(二)	07	113	國立臺中科技大學	應用英語系	207006	1
管理類(二)	07	113	國立臺中科技大學	國際貿易與經營系	207007	5
管理類(二)	07	113	國立臺中科技大學	保險金融管理系	207008	4
管理類(二)	07	113	國立臺中科技大學	老人服務事業管理系	207009	2
管理類(二)	07	113	國立臺中科技大學	商業經營系	207010	3
管理類(二)	07	114	國立臺北商業大學	財務金融系(臺北校區)	207011	4
管理類(二)	07	114	國立臺北商業大學	財政稅務系(臺北校區)	207012	4
管理類(二)	07	114	國立臺北商業大學	國際商務系(臺北校區)	207013	3
管理類(二)	07	114	國立臺北商業大學	企業管理系(臺北校區)	207014	5
管理類(二)	07	114	國立臺北商業大學	會計資訊系(臺北校區)	207015	3
管理類(二)	07	114	國立臺北商業大學	商業設計管理系(桃園校區)	207016	3
管理類(二)	07	114	國立臺北商業大學	應用外語系(臺北校區)	207017	1
管理類(二)	07	202	南臺科技大學	休閒事業管理系	207018	3
管理類(二)	07	207	輔英科技大學	健康事業管理系	207019	2

類別	類別代碼	學校代碼	學校名稱	系(組)、學程	志願代碼	招生名額
管理類(二)	07	207	輔英科技大學	助產與婦嬰健康照護系	207020	2
管理類(二)	07	227	德明財經科技大學	應用外語系	207021	3
管理類(二)	07	227	德明財經科技大學	流通管理系	207022	3
管理類(二)	07	245	致理科技大學	財務金融系	207023	5
管理類(二)	07	245	致理科技大學	行銷與流通管理系	207024	5
管理類(四)	08	113	國立臺中科技大學	資訊管理系	208001	11
管理類(四)	08	114	國立臺北商業大學	資訊管理系(臺北校區)	208002	5
設計類(二)	09	107	國立虎尾科技大學	多媒體設計系	209001	3
設計類(二)	09	111	國立臺北護理健康大學	醫護教育暨數位學習系	209002	5
設計類(二)	09	113	國立臺中科技大學	商業設計系	209003	5
護理類(一)	10	111	國立臺北護理健康大學	醫護教育暨數位學習系	210001	5
護理類(一)	10	207	輔英科技大學	護理系	210002	2
護理類(一)	10	207	輔英科技大學	助產與婦嬰健康照護系	210003	1
護理類(一)	10	207	輔英科技大學	物理治療系	210004	4
護理類(一)	10	207	輔英科技大學	醫學檢驗生物技術系	210005	7
護理類(一)	10	209	弘光科技大學	護理系	210006	36
護理類(一)	10	220	中臺科技大學	護理系	210007	17
護理類(一)	10	223	元培醫事科技大學	護理系	210008	5
護理類(一)	10	225	中華醫事科技大學	職業安全衛生系	210009	3
護理類(一)	10	225	中華醫事科技大學	護理系	210010	20
護理類(一)	10	232	美和科技大學	護理系	210011	10
護理類(一)	10	237	長庚學校財團法人長庚科技大學	護理系(嘉義校區)	210012	14
護理類(一)	10	237	長庚學校財團法人長庚科技大學	呼吸照護系(嘉義校區)	210013	5
護理類(一)	10	237	長庚學校財團法人長庚科技大學	護理系(林口校區)	210014	19
護理類(一)	10	244	慈濟學校財團法人慈濟科技大學	護理系	210015	13
護理類(一)	10	250	亞東科技大學	護理系	210016	9
護理類(一)	10	417	經國管理暨健康學院	護理系	210017	10
幼保類	11	111	國立臺北護理健康大學	嬰幼兒保育系	211001	10
語文類(一)	12	246	宏國德霖科技大學	應用英語系	212001	2
餐旅類	14	112	國立高雄餐旅大學	餐飲管理系	214001	3
餐旅類	14	207	輔英科技大學	高齡及長期照護事業系	214002	3
餐旅類	14	207	輔英科技大學	保健營養系	214003	4
餐旅類	14	225	中華醫事科技大學	食品營養系營養組	214004	5
餐旅類	14	225	中華醫事科技大學	調理保健技術系	214005	3
餐旅類	14	232	美和科技大學	餐旅管理系	214006	1

類別	類別代碼	學校代碼	學校名稱	系(組)、學程	志願代碼	招生名額
化妝品類	15	113	國立臺中科技大學	美容系	215001	11
化妝品類	15	204	嘉藥學校財團法人嘉南藥理大學	化粧品應用與管理系	215002	5
化妝品類	15	207	輔英科技大學	健康事業管理系	215003	6
化妝品類	15	207	輔英科技大學	高齡及長期照護事業系	215004	3
化妝品類	15	225	中華醫事科技大學	調理保健技術系	215005	1
化妝品類	15	237	長庚學校財團法人長庚科技大學	化粧品應用系(林口校區)	215006	7
醫事類(一)	16	111	國立臺北護理健康大學	長期照護系	216001	2
醫事類(一)	16	207	輔英科技大學	護理系	216002	4
醫事類(一)	16	207	輔英科技大學	物理治療系	216003	4
醫事類(一)	16	207	輔英科技大學	醫學檢驗生物技術系	216004	7
醫事類(一)	16	220	中臺科技大學	醫學檢驗生物技術系	216005	7
醫事類(一)	16	225	中華醫事科技大學	醫學檢驗生物技術系	216006	5
不限類別	99	105	國立高雄科技大學	應用日語系	299001	3
不限類別	99	105	國立高雄科技大學	航運技術系	299002	4
不限類別	99	105	國立高雄科技大學	輪機工程系	299003	4
不限類別	99	113	國立臺中科技大學	資訊工程系	299004	4
不限類別	99	206	龍華科技大學	電機工程系	299005	4
不限類別	99	207	輔英科技大學	護理系	299006	4
不限類別	99	207	輔英科技大學	健康事業管理系	299007	1
不限類別	99	207	輔英科技大學	保健營養系	299008	2
不限類別	99	207	輔英科技大學	職業安全衛生系	299009	1
不限類別	99	207	輔英科技大學	助產與婦嬰健康照護系	299010	1
不限類別	99	207	輔英科技大學	物理治療系	299011	3
不限類別	99	207	輔英科技大學	醫學檢驗生物技術系	299012	7
不限類別	99	207	輔英科技大學	高齡及長期照護事業系	299013	4
不限類別	99	211	正修科技大學	長期照護與健康管理系	299014	5
不限類別	99	220	中臺科技大學	牙體技術暨材料系	299015	7
不限類別	99	221	台南應用科技大學	餐飲系	299016	6
不限類別	99	229	中華科技大學	生物科技系化粧品生技組	299017	3
不限類別	99	237	長庚學校財團法人長庚科技大學	幼兒保育系(林口校區)	299018	5
不限類別	99	237	長庚學校財團法人長庚科技大學	高齡暨健康照護管理系	299019	5
不限類別	99	243	華夏科技大學	電機工程系	299020	2
不限類別	99	243	華夏科技大學	資訊管理系	299021	3
不限類別	99	246	宏國德霖科技大學	應用英語系	299022	2
不限類別	99	249	台北海洋科技大學	海洋休閒觀光管理系(士林校區)	299023	3

類別	類別代碼	學校代碼	學校名稱	系(組)、學程	志願代碼	招生名額
不限類別	99	249	台北海洋科技大學	輪機工程系(士林校區)	299024	3
不限類別	99	249	台北海洋科技大學	電競數位遊戲與動畫設計系(淡水校區)	299025	4
不限類別	99	249	台北海洋科技大學	海空物流與行銷管理系(淡水校區)	299026	4
不限類別	99	417	經國管理暨健康學院	口腔衛生照護系	299027	3

## 附錄十四

### 112 學年度科技校院二年制技優保送及甄審入學招生 甄審總成績複查申請表

申請考生請填寫本表直接傳真至二技甄審校院

二技甄審校院：\_\_\_\_\_

二技甄審校院傳真號碼：\_\_\_\_\_【請參閱本簡章附錄一】

收件編號：\_\_\_\_\_

報名考生 請勿填寫

姓名		就讀學校	
身分證統一編號 (或居留證統一證號)		手機	
聯絡電話	( )	傳真號碼	( )
複查項目		指定項目 甄審分數	
說明		複查結果 (考生請勿書寫此欄)	

考生簽章：\_\_\_\_\_

年 月 日

說明：

- 1.本申請表之考生資料應親自詳細填寫正確，並以正楷書寫不可潦草。
- 2.複查以1次為限。
- 3.請填妥本申請表，於112年5月15日(星期一)12：00前傳真至「所報名之甄審校院」，傳真後請電話確認甄審校院已收到傳真，逾期或未依規定之複查手續辦理者，概不受理。
- 4.傳真號碼和電話號碼請參閱本簡章附錄一。

## 附錄十五

### 112 學年度科技校院二年制技優保送及甄審入學招生 甄審正、備取複查申請表

收件編號：

報名考生 請勿填寫

姓名		電話	
身分證統一編號 (或居留證統一證號)		手機	
錄取情況： <input type="checkbox"/> 正取 / <input type="checkbox"/> 備取(名次) _____ / <input type="checkbox"/> 未錄取，類別代碼 _____，志願代碼 _____ 校系(組)、學程：			
複查原因(請詳述) <div style="text-align: right; margin-top: 20px;">             _____年 ____月 ____日           </div>			
<b>複查結果(以下部分報名考生請勿填寫)</b>			

說明：

- 1.本申請表之考生資料應親自詳細填寫正確，並以正楷書明結果及複查原因。
- 2.複查以1次為限。
- 3.請填妥本申請表，於112年5月19日(星期五)12:00前傳真至「所報名之甄審校院」，傳真後請電話確認甄審校院已收到傳真，逾期或未依規定之複查手續辦理者，概不受理。
- 4.傳真號碼和電話號碼請參閱本簡章附錄一。



附錄十六

112 學年度科技校院二年制技優保送及甄審入學招生  
就讀志願序統一分發結果複查申請表

收件編號：\_\_\_\_\_

報名考生 請勿填寫

姓名		電話	
身分證統一編號 (或居留證統一證號)		手機	
<input type="checkbox"/> 已分發第_____志願， <input type="checkbox"/> 保送/ <input type="checkbox"/> 甄審，類別代碼_____，志願代碼_____			
校系名稱：_____			
<input type="checkbox"/> 登記 <input type="checkbox"/> 保送/ <input type="checkbox"/> 甄審就讀志願序均未分發			
分發結果複查原因(請詳述)			
_____年 月 日			
<b>複查結果(以下部分報名考生請勿填寫)</b>			
_____			
備註	<b>非因本委員會分發錯誤，不得要求更改。</b>		

說明：

- 1.本申請表之考生資料應親自詳細填寫正確，並以正楷書明分發之結果及複查原因。
- 2.複查結果由本委員會以電話或書面方式回覆，複查以1次為限。
- 3.請填妥本申請表連同「就讀志願表」，於112年5月30日(星期二)12：00前傳真本委員會，並以電話確認本委員會已收到傳真。逾期或未依規定之複查手續辦理者，概不受理。
- 4.傳真號碼：(02)2773-1655；聯絡電話：(02)2772-5333分機212、226

## 附錄十七

### 112 學年度科技校院二年制技優保送及甄審入學招生 已報到分發錄取生放棄錄取資格聲明書

考生姓名		身分證統一編號 (或居留證統一證號)	
報名編號		原就讀學校 (請填全銜)	
分發錄取 學校		聯絡電話	(H)
錄取系 (組)、學程		手機	

本人經由112學年度二技技優入學聯合招生委員會分發錄取貴校\_\_\_\_\_

【請填分發錄取校系(組)、學程名稱】，已於112年 月 日完成報到程序。現因個人因素，放棄錄取及入學資格。本人了解放棄錄取及入學資格後，不得再要求恢復原錄取及入學資格。

考生簽章：\_\_\_\_\_

家長(監護人)簽章：\_\_\_\_\_

年 月 日

(以下部分請考生不用填寫)

#### 已報到分發錄取生放棄錄取資格回覆表

回覆單位		回覆日期	
承辦人		回覆方式	
回覆內容			

#### 注意事項：

1. 已辦理報到之分發錄取生如因故欲放棄技優入學錄取資格者，經家長或監護人簽章後，於112年6月6日(星期二)17:00前傳真所分發錄取學校，傳真後並以電話確認受理單位已收到傳真，再以中華郵政限時掛號郵寄(郵戳為憑，逾期不予受理)至所分發錄取學校，始得參加112學年度其後辦理之各項入學招生，逾期或未依規定之手續辦理者，概不受理。
2. 放棄入學錄取資格手續完成後，不得以任何理由撤回聲明書，請考生及家長慎重考慮。
3. 傳真號碼和電話號碼請參閱本簡章附錄一。

## 附錄十八、招生申訴處理辦法

- 一、為確實保障考生權益，特訂定「招生申訴處理辦法」(以下簡稱本辦法)。
- 二、申訴主體：凡參加112學年度科技校院二年制技藝技能優良學生保送及甄審入學招生(以下簡稱本招生)之考生，得依據申訴辦法之規定提起申訴。
- 三、112學年度科技校院二年制技優入學聯合招生委員會(以下簡稱本委員會)為處理相關申訴，成立「招生申訴評議委員會」(以下簡稱申訴會)，申訴會由技專校院招生委員會聯合會(以下簡稱本會)「緊急事件處理小組」成員擔任之。
- 四、凡考生參加本招生之相關作業，認為有疑義且損及其個人權益，雖當場循正常行政程序要求處理仍無法獲得補救，得依申訴辦法規定，向本委員會相關單位提起申訴。
- 五、申訴處理程序：
  - (一)考生參加本招生發生本辦法第四條申訴事項時，應於112年6月7日(星期三)17:00前向本委員會提出書面申訴，逾時不予受理。(申訴表請見本簡章附錄二十一考生申訴表)。
  - (二)本委員將申請案件提交申訴會，申訴未循申訴辦法之程序請求補救者，申訴會得以書面駁回。
  - (三)申訴人於申訴會未作成評議決定書前，得撤回申訴。
  - (四)申訴之調查以不公開為原則，但得通知申訴人、對造及關係人到會說明。
  - (五)申訴提起後，若申訴考生就申訴事件或其牽連之事項向申訴會以外之機關提出申訴者，應即於1週內以書面通知申訴會。申訴會獲知上情後應即中止評議，俟中止評議原因消滅後繼續評議。其間如影響考生權益，責任概由考生自行負責。
  - (六)評議決定書應包括主文、事實、理由等內容，不受理之申訴亦應做成評議決定書，惟其內容只列主文和理由。
  - (七)評議決定書經聯合會主任核定後，送達申訴考生。
  - (八)評議效力：

評議決定書經完成行政程序後，申訴會應即要求本委員會採行，本委員會如認為與法規抵觸或事實上有窒礙難行者，應即列舉具體事實與理由陳報聯合會主任，並副知申訴會，主任如認為有理由者，得移請申訴會再議，但以1次為限。
- 六、申訴會如有建議補救措施者，應提出具體建議，提請本委員會委員會議追認及補救。
- 七、申訴人及證人如有虛構事實或偽造證據情事，一經查明，申訴會即停止評議，並以書面駁回申訴，必要時並送請司法機關偵辦。
- 八、本辦法陳聯合會主任核定後實施，修正時亦同。

## 附錄十九、專科學校畢(肄)業學校代碼表

※考生畢(肄)業學校若無代碼者請填選「999」。

代 校名	代 校名	代 校名				
<b>臺北市</b>						
100 國立臺北科技大學	400 國立臺中科技大學	800 國立澎湖科技大學				
101 國立臺北商業大學	401 國立勤益科技大學	<b>屏東縣</b>				
102 國立臺北護理健康大學	402 中臺科技大學	850 國立屏東大學				
103 中國科技大學	403 弘光科技大學	851 大仁科技大學				
104 中華科技大學	404 修平科技大學	853 美和科技大學				
105 臺北城市科技大學	405 僑光科技大學	854 慈惠醫護管理專科學校				
106 德明財經科技大學	406 嶺東科技大學	<b>花蓮縣</b>				
107 國立臺灣戲曲學院	408 靜宜大學	900 大漢技術學院				
109 馬偕醫護管理專科學校	<b>彰化縣</b>					
110 康寧大學	450 中州科技大學	901 慈濟科技大學				
<b>新北市</b>						
150 亞東科技大學	451 建國科技大學	902 臺灣觀光學院				
151 明志科技大學	452 明道大學	<b>臺東縣</b>				
152 東南科技大學	<b>南投縣</b>					
153 致理科技大學	500 南開科技大學	<b>金門縣</b>				
154 景文科技大學	<b>雲林縣</b>					
155 聖約翰科技大學	550 國立虎尾科技大學	<b>同等學力(含肄業生)、其他</b>				
156 宏國德霖科技大學	551 環球科技大學	(僅供報名時填報使用,報考資格				
157 醒吾科技大學	<b>嘉義縣(市)</b>		請考生於報名前自行向各招生主			
158 台北海洋科技大學	600 吳鳳科技大學	辦單位查詢)				
159 華夏科技大學	601 大同技術學院	951 二專肄業修滿最後一年上學期,休學或	退學二年以上			
161 黎明技術學院	602 國立嘉義大學	952 二專肄業修讀最後一年下學期期間,	休學或退學一年以上			
162 耕莘健康管理專科學校	603 崇仁醫護管理專科學校	953 二專肄業修滿規定修業年限且修畢 80	學分以上,因故未能畢業			
164 真理大學	<b>臺南市</b>		954 三專肄業僅未修習最後一年,休學或退	學三年以上		
<b>基隆市</b>			955 三專肄業修滿最後一年上學期,休學或	退學二年以上		
170 崇右影藝科技大學	650 南臺科技大學	956 三專肄業修讀最後一年下學期期間,休	學或退學一年以上			
171 經國管理暨健康學院	651 崑山科技大學	957 五專肄業僅未修習最後一年,休學或退	學三年以上			
<b>宜蘭縣</b>			958 五專肄業修滿最後一年上學期,休學或	退學二年以上		
200 國立宜蘭大學	652 嘉南藥理大學	959 五專肄業修讀最後一年下學期期間,休	學或退學一年以上			
201 蘭陽技術學院	653 中華醫事科技大學	960 五專肄業修滿規定修業年限且修畢 220	學分以上,因故未能畢業			
202 聖母醫護管理專科學校	654 台南應用科技大學	961 大學學士班肄業,修滿二下課程	962 專科學校畢業程度學力鑑定考試通過			
<b>桃園市</b>			963 高考或相當等級之特種考試及格	964 取得乙級以上技術士證後相關工作經		
250 龍華科技大學	655 南榮科技大學	驗符合規定		965 年滿 22 歲、高中畢(結)業或修滿高中規		
251 南亞技術學院	656 遠東科技大學	定修業年限,並修滿規定課程 80 學分以		966 持有高中畢業證書後相關工作經驗五		
252 健行科技大學	657 國立臺南護理專科學校	年以上,經招生委員會審議通過		967 依藝術教育法實施一貫制學制肄業,其		
253 萬能科技大學	658 敏惠醫護管理專科學校	修業情形符合同等學力之規定		999 漏列學校或其他		
254 長庚科技大學	659 國立成功大學	<b>高雄市</b>		999 漏列學校或其他		
255 新生醫護管理專科學校	<b>高雄市</b>		999 漏列學校或其他		999 漏列學校或其他	
<b>新竹縣(市)</b>			700 國立高雄科技大學		703 國立高雄餐旅大學	
300 敏實科技大學	<b>高雄市</b>		704 文藻外語大學		705 育英醫護管理專科學校	
301 元培醫事科技大學	<b>高雄市</b>		750 正修科技大學		751 和春技術學院	
302 明新科技大學	<b>高雄市</b>		752 高苑科技大學		753 輔英科技大學	
<b>苗栗縣</b>			<b>高雄市</b>		754 東方設計大學	
350 國立聯合大學	<b>高雄市</b>		755 樹人醫護管理專科學校		756 高美醫護管理專科學校	
351 仁德醫護管理專科學校	<b>高雄市</b>		756 高美醫護管理專科學校		756 高美醫護管理專科學校	
352 亞太創意技術學院	<b>高雄市</b>		756 高美醫護管理專科學校		756 高美醫護管理專科學校	

註：同等學力請以教育部頒「入學大學同等學力認定標準」為準，查詢網址 <http://edu.law.moe.gov.tw>。

## 附錄二十、專科學校畢(肄)業科(組)別代碼表

※考生畢(肄)業科(組)別若無代碼者請填選「999」。

代碼	畢業科(組)別	代碼	畢業科(組)別	代碼	畢業科(組)別	代碼	畢業科(組)別
教育領域		商業、管理及法律領域(續)		工程、製造及營建領域(續)		服務領域	
100	幼兒保育科	216	設計行銷科	331	車輛工程科	600	美容科
藝術及人文領域		217	企業管理科	332	機電工程科	601	美容造型科
		218	行銷管理科	333	工業管理科	602	美容保健科
110	音樂系	219	工商管理科	334	食品科技科	603	美容與造型科
111	音樂學系	220	經營管理科	335	製藥工程科	604	美容造型設計科
112	中國音樂學系	221	流通管理科	336	土木工程科	605	美容流行設計科
113	舞蹈系	222	應用外語科	337	自動化工程科	606	美髮造型設計科
114	舞蹈學系	223	行銷與流通科	338	精密機械工程科	607	時尚美妝設計科
115	美術系	224	保險金融管理科	339	智慧自動化工程科	608	時尚美容設計科
116	美術工藝科	225	理財經營管理科	340	工業工程與管理科	609	時尚造型設計科
117	美術工藝系美術專長	226	數位經營管理科	341	化工與材料工程科	610	化妝品應用設計科
118	商業設計科	227	會展活動管理科	342	電機與資訊技術科	611	化妝品應用與管理科
119	室內設計科	228	健康事業管理科	343	創意產品科技應用科	612	香妝與養生保健科
120	遊戲與玩具設計科	229	國際企業經營科	344	機械與自動化工程科	613	烘焙管理科
121	創意商品設計科	230	資產與物業管理科	345	土木工程與環境資源管理科	614	健康餐旅科
122	商品設計科	231	商務與觀光企劃科	346	機械工程系-現役軍人營區在職專班	615	餐旅管理科
123	建築與室內設計科	232	國際貿易與經營科	347	輪機工程系-現役軍人營區在職專班	616	餐飲管理科
124	創意商品設計菁英班	233	行銷與流通管理科	348	工業工程與管理系-現役軍人營區在職專班	617	餐飲廚藝科
125	流行設計科	234	房地產開發與管理科	農業、林業、漁業及獸醫領域		618	餐旅廚藝管理科
126	視覺傳達設計科	235	觀光休閒與健康管理科	400	園藝暨景觀科	619	觀光與餐飲旅館科
127	時尚造形設計科	236	醫務暨健康事業管理科	401	漁業生產與管理科	620	觀光休閒管理科
128	流行商品設計科	237	醫藥保健商務科	醫藥衛生及社會福利領域		621	休閒事業科
129	時尚造型設計科	238	企業管理系-企業管理專班	500	護理科	622	休閒運動管理科
130	時尚造型設計科	239	企業管理系-現役軍人營區在職專班	501	護理助產科	623	休閒事業管理科
131	創意流行時尚設計科	240	行銷與流通管理系-現役軍人營區在職專班	502	牙體技術科	624	休閒與運動管理科
132	時尚造型設計管理科	241	餐旅暨會展行銷管理系-餐旅行銷管理產業專班	503	口腔衛生學科	625	休閒與觀光管理科
133	數位遊戲與動畫設計科	自然科學、數學及統計領域		504	口腔衛生與健康照護科	626	休閒暨觀光事業管理科
134	流行時尚造型設計科	250	食品營養科	505	復健科	627	休閒遊憩與運動管理科
135	數位設計科	251	生物科技科	506	視光科	628	休閒遊憩與觀光餐旅管理科
136	數位影視動畫科	252	生物醫學保健科	507	視光學科	629	旅遊管理科
137	影視藝術科	資訊通訊科技領域		508	物理治療科	630	旅遊事業管理科
138	動畫多媒體設計科	300	資訊工程科	509	職能治療科	631	旅遊與休閒娛樂管理科
139	數位媒體設計科	301	資訊管理科	510	醫事檢驗科	632	海洋休閒觀光科
140	多媒體設計科	302	數位多媒體科	511	調理保健技術科	633	海洋運動休閒科
141	數位媒體創意設計科	303	電腦應用工程科	512	醫學檢驗生物技術科	634	健康休閒管理科
142	應用英語科	304	行動數位商務科	513	生技製藥經營管理科	635	健康與休閒管理科
143	應用日語科	305	遊戲與動畫設計科	514	醫學影像暨放射技術科	636	運動健康與休閒科
144	應用外語科	306	資訊與電子商務管理科	515	復健(技術)科-物理治療組	637	運動與休閒管理科
145	英國語文科	307	行動商務與多媒體應用科	516	復健(技術)科-職能治療組	638	觀光科
146	法國語文科	308	資訊管理系-資訊應用菁英班	517	職業安全衛生科	639	觀光休閒科
147	德國語文科	309	資訊工程系-現役軍人營區在職專班	518	老人照顧科	640	觀光事業科
148	西班牙語文科	工程、製造及營建領域		519	老人服務事業科	641	觀光旅遊科
149	日本語文科	320	電機科	520	老人服務事業管理科	642	觀光管理科
150	觀光英語科	321	建築科	521	長期照護科	643	觀光餐旅科
151	英文科-雙外語跨領域國際專業人才專班	322	景觀科	522	高齡服務事業科	644	觀光旅遊管理科
社會科學、新聞學及圖書資訊領域		323	電子工程科	523	高齡照顧福祉科	645	觀光休閒與健康科
160	傳播藝術科	324	電機工程科	524	高齡健康促進科	646	觀光與休閒事業管理科
161	資訊傳播與行銷科	325	資訊工程科	525	高齡社會健康管理科	647	海空物流與行銷科
商業、管理及法律領域		326	電子資訊科	526	長期照顧與健康促進管理科	648	航海科
		210	會計資訊科	527	幼兒保育科	649	健康美容觀光科
211	財務金融科	327	機械工程科	528	嬰幼兒保育科	650	寵物照護與美容科
212	財政稅務科	328	輪機工程科	529	生命關懷事業科	651	航海系-現役軍人營區在職專班
213	商業經營科	329	模具工程科	530	幼兒保育與家庭服務科	652	西餐廚藝系-西餐產業專班
214	國際貿易科	330	動力機械科	531	長期照護科-外國學生產學合作專班	653	餐飲管理系-國際學生產學合作專班
215	國際商務科					654	休閒事業管理系-現役軍人營區在職專班
						655	休閒與運動管理系-現役軍人營區在職專班
						其他	
						999 其他	



## 附錄二十二、技優入學招生網路登記就讀志願序作業流程

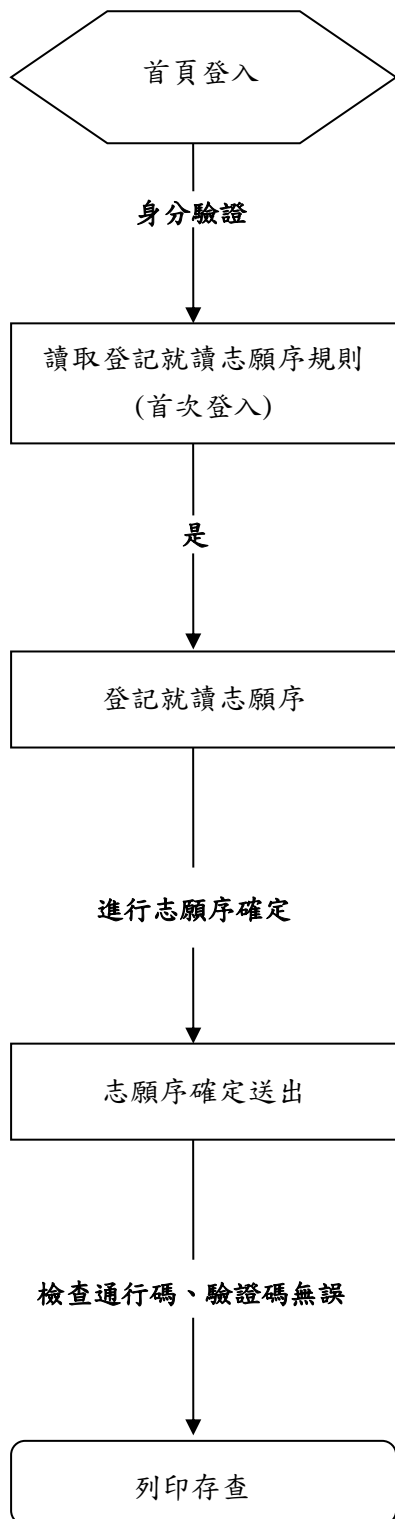

- 1.建議用 IE8.0 版本以上瀏覽器或是 GoogleChrome 瀏覽器進行操作。
- 2.錄取生登記就讀志願序時，須憑考生於「資格審查、網路報名暨繳費作業系統」時自行設定之通行碼、身分證統一編號及出生年月日登入系統。
- 3.已完成登記並確定送出就讀志願序的考生，登入後僅能查看及列印「就讀志願表」。

首次進入，請詳細閱讀登記就讀志願序規則及注意事項。

- 1.考生於系統所選填之志願可先暫存，在確定送出前皆可修改或暫存。就讀志願序一經確定送出後，一律不得以任何理由要求修改，請務必審慎考量後再行確定送出。
- 2.凡於規定時間內未上網登記就讀志願序或雖有上網登記志願但僅暫存未確定送出者，以未登記論，即喪失登記資格與分發機會。
- 3.就讀志願序完成登記後，系統即產生「就讀志願表」，考生應自行存檔或列印，嗣後考生對就讀志願序登記相關事項提出疑義申請時，應檢附「就讀志願表」，否則不予受理。